ACERVO: BIBLIOTECA PÚBLICA DE SANTA CATARINA

Biblioteca Pública
FLORIANÓPOLIS

CORREIO DO POVO

Orgão de maior penetração no interior do nordeste catarinense

Fundação	Diretor-Gerente:	Diretor de Redação:	Impresso na:
Artur Müller	EUGÊNIO VITOR SCHMÖCKEL	AUGUSTO SYLVIO PRODÖHL	Sociedade Gráfica Avenida Ltda.

Ano XXXIX — JARAGUÁ DO SUL (Santa Catarina), Sábado, 21 de fevereiro de 1959 — Nº. 2024

Câmara Municipal

Os vetos do Prefeito — Energica atitude do líder da bancada da UDN — Tansferidas as sessões para segunda-feira à noite

Realizou se terça feira última a primeira sessão dos trabalhos efetivos do novo Legislativo Municipal, eleito em as eleições de outubro último. Em segunda discussão foi aprovado o projéto-lei do Executivo que pede prorrogação até o fim do mês para o pagamento do imposto de Indústria e Profissões, projéto que recebeu inteiro apôio da bancada da União Democrática Nacional.

O vereador sr. Victor Bauer encaminhou requerimento à Mesa, indagando do Executivo se a ponte na firma Weege, Indústria e Comércio será construida sob responsabilidade da administração municipal ou sob a responsabilidade de particulares.

Em o Expediente foram lidos os vetos do Prefeito quais sejam: isenção de impostos da firma Oscar Kreissing; Bolsas Escolares concedidas pela Câmara Municipal.

O líder da bancada da UDN, dr. Murillo Barreto de Azevedo interpelou por várias vezes a Presidência na observação e cumprimento do Regulamento Interno da Câmara, reservando-se ainda o direito de apreciar em a próxima sessão os vetos do Prefeito.

O requerimento do cidadão, sr. Francisco Fischer (e demais signatários), pedindo iluminação pública para a rua 29 de outubro foi encaminhada à Comissão respectiva, bem como o requerimento do funcionário municipal, sr. Lourenço Gressinger e da firma Vasel & Cia. Ltda.

Dóravante, as sessões da Câmara Municipal terão lugar às segundas-feiras, às 20 horas.

E' grande a espectativa diante dos argumentos que o líder da bancada da UDN apresentará na próxima segunda-feira a respeito dos vetos do Prefeito Municipal, que tanta celeuma vem despertando em a nossa cidade.

Uma emissora que se impõe

Cresce diáriamente a popularidade da "COLON" em o nosso Município

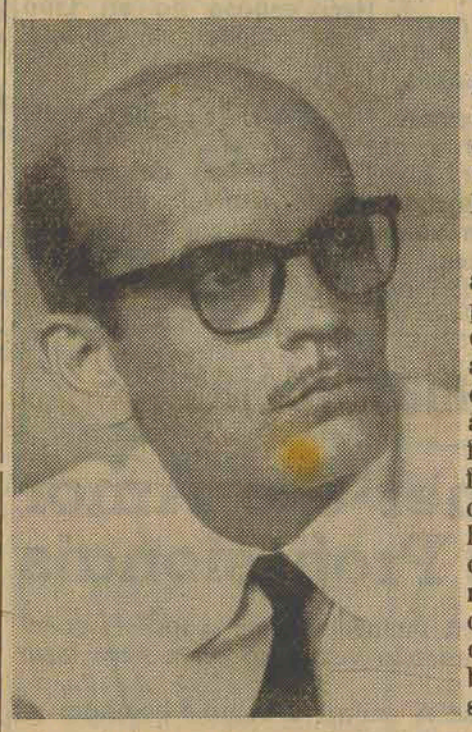

Notável sôbre qualquer título a influência da Rádio "Colon" de Joinville em todo o nosso Município.

Seu noticiário ás 12,30 prima pela imparcialidade, agudeza de argumentos no que é preciso apontar a grande figura da Radiofonia Catarinense que é o sr. Arno Enke. Os seus comentários primam pela probidade de quem conhece os problemas para cuja solução dedica tôda a sua inteligência e argúcia de alto critério.

Filho de Jaraguá do Sul, orgulhamo-nos em ver em Arno Enke um dos maiores radialistas do Estado de Santa Catarina, honra que vem trazendo a Joinville, a Manchester do Estado.

Ao sr. Arno Enke os nossos cumprimentos, em nome dos inúmeros ouvintes do Município de Jaraguá do Sul que o estimam e apreciam.

Senador Irineu Bornhausen

FPOLIS. (Do Corresp.) — Chegou domingo último a esta Capital, procedente de Itajaí onde fôra alvo das maiores manifestações de apreço, o senador Irineu Bornhausen. Nesta Capital foram tributadas ao eminente homem público novas homenagens.

O ilustre político catarinense e Presidente da União Democrática Nacional de Santa Catarina esteve segunda-feira no Palácio em visita de cumprimentos ao Governador Heriberto Huelse.

Tragédia em IBIRAMA

IBIRAMA (Do Corresp.) — Esta cidade foi abalada por uma tragédia da qual foi protagonista o estimado cidadão sr. Claudionor Dutra. Segundo sabemos, o mesmo após uma pescaria, dirigiu-se à residência do escrivão local, onde teve um desentendimento com a sua espôsa.

Retirando-se da casa de seu amigo, visivelmente irritado com o incidente, sacou de um revolver, suicidando-se com um um tiro no peito.

A vítima que residia há oito anos em Ibirama, era muito benquisto e relacionado, deixando viuva e 4 filhos menores.

Vamos ter trigo

Quando da escassês de farinha de trigo em o nosso Estado, com repercussão em Jaraguá do Sul, o governador Heriberto Hülse houve por bem endereçar um apêlo ao Ministro da Argicultura, solicitando providências no sentido de ser abastecido o mercado catarinense dêsse cereal, a fim de que não sofresse a população as consequências danosas de sua falta.

Ante ôntem o Ministro Mário Meneghetti enviou ao governador Heriberto Hülse o seguinte cabograma:

Rio, 17 — Em resposta ao telegrama 204 de V. Excia. tenho o prazer de informar que autorizei embarque de 544 toneladas de trigo argentino para o pôrto de Itajaí. Saudações (a) Mário Meneghetti, Ministro da Agricultura.

As novas Regulamentações dos Impostos Federais de Consumo e do Sêlo

A nova Consolidação da Lei do Impôsto de Consumo entrará em vigôr a partir do próximo dia 16 de março.

O Diário Oficial do dia 5 publica as ORDENS DE SERVIÇO números 5, 7, 8 e 9, respectivamente de 26 a 30 de janeiro último e de 2 de fevereiro corrênte, tôdas elas de grande interesse para os contribuintes, pois que tratam do recolhimento do impôsto descontado nas fontes, dos limites, de remuneração para os fins de tributação dos lucros das pessoas jurídicas e ainda tratam sôbre os rendimentos dos servidores públicos civís e militares e sôbre as deduções dos rendimentos das pessoas físicas e apuração do lucro real das pessoas jurídicas.

A nova Secretaria Estadual

Florianópolis — Podemos adiantar que o novo secretariado do Estado constituido pelo govêrno Heriberto Huelse será constituido da seguinte maneira:

Secretaria da Segurança Pública - Tte. Coronel Walmor de Aguiar Borges, que até então vinha exercendo o cargo de Chefe da Casa Militar; Secretaria da Saúde - Dep Dário Geraldo Salles; Secretaria da Educação - dr. Victor Peluso Jor.; Secretaria da Fazenda - Hercílio Deeke; Secretaria do Interior e Justiça - Dep. Laertes Ramos Vieira; Secretaria de Viação e Obras Públicas - Dr. Edgar Sá; Secretaria da Agricultura - Dr. Celso Ivan Costa; Secretaria do Trabalho - Dr. José de Lerner Rodrigues.

Com relação à Secretaria Geral de Plano de Obras e Equipamentos, não conseguimos apurar até o presente momento, do seu titular a ser nomeado pelo sr. Governador do Estado.

Câmara e Ensino

Quem acompanhou a campanha política do PSD em 1958 deve ter ouvido em todos os seus comícios que um dos pontos altos de seu programa era a mudança do horário de funcionamento das sessões da Câmara e, diziam em tom de deboche que a UDN (então com maioria) se valia das hermas horas matinais (7 horas da manhã) para perpetrar os seus projetos, fugindo da presença de populares que eventualmente quizessem assistir os debates das várias matérias no legislativo jaraguàense. O slogan ganhava foros de grande importância entre os discursantes engambeladores do pessedismo local, convictos que estavam de que a tirada surtiria o desejado efeito entre os eleitores mal esclarecidos sôbre os verdadeiros motivos do funcionamento das sessões às primeiras horas da manhã.

Em mangas de camisa, voz rouquenha, descabelados, gesticulavam para o povo, assegurando aos ouvintes que o primeiro passo a ser dado na Câmara seria a mudança do horário. Era um pacto de honra com os eleitores. Queriam moralizar essa "pouca vergonha" da UDN. O povo via nos peregrinos políticos pessedistas verdadeiros salvadores da causa pública. Longe estavam êles de pensar que o astuto argumento servia apenas para arrebanhar votos para a sua legenda, que o azedume de suas palavras tinha por objetivo enganar um povo bem intencionado, como já o fizeram tantas e tantas vezes.

Prometeram. Juraram. E a nova Câmara se instalou. A U.D.N., que em sua campanha se munia de material convincente, carregando em tabuletas os boletins expedidos pela Prefeitura, onde demonstrava com fátos o descalabro administrativo municipal, terminadas as eleições, resolveu tambem pela mudança do horário das sessões. Mas (ironia das ironias) quem não queria mudar mais era agora o próprio PSD. Coube, então, ao Dr. Murillo - vereador pela UDN, secundado pelos companheiros Victor Bauer e Francisco Pavanello a apresentação desse projeto. Submetido à apreciação do plenário, o PSD em pêso se pôz contra o projeto. Não queriam mais a mudança. Bem sabem da fragilidade de sua bancada e das vergonhas que terão de aturar frente a assistência que irá acompanhar os seus desmandos. Levado o projeto à votação os cinco vereadores da UDN empatavam com o PSD e o presidente (PTB) desempatou em favor da UDN, fazendo-se realizar dóravante as sessões às 2as.-feiras, com início às 20 horas.

A UDN que não fez promessas ao povo, que não procurou enganar a quem quer que seja, que não se valeu dessa condição para caçar votos, permitiu que esse mesmo povo assista as sessões e verifique por si os homens que realmente querem trabalhar em beneficio do município.

Venham, senhores eleitores, assistam as sessões da Câmara Municipal. E cuidado com o cantar da sereia.

—x—

Enquanto isso, a Prefeitura Municipal caminha lentamente para o cáos. Dentre as poucas vergonhas que se perpetuam no executivo municipal, está a merecer reparos o setor do ensino. Não satisfeitos com os resultados eleitorais, apelam para a perseguição política do professorado, enquanto se descuidam de outros setores importantes da educação, figurando crianças matriculadas em escolas até hoje inexistentes e que assim perdem a tão necessária frequência. Só agora quando as aulas estão em pleno funcionamento lembram-se de construir a escola, porque antes das eleições, segundo proclamavam "não precisavam de esmolas" dos pais de alunos que

(CONCLUE NA 3a. PÁGINA)

ACERVO: BIBLIOTECA PÚBLICA DE SANTA CATARINA

"CORREIO DO POVO"

(Fundação: *Artur Müller* - 1919)

Emprêsa Jornalística "Correio do Povo" Ltda. - 1958 -

Diretor-Gerente: *Eugênio Vitor Schmöckel*

Diretor de Redação: *Augusto Sylvio Prodöhl*

Impressão: Soc. Gráfica Avenida Ltda.

Impressor: *Odilon Motta*

Composição: *Ademar Grimm*, *Rudibert Burchardt*, *Antonio Malheiros*

ASSINATURA:
Anual . . . . Cr$ 120,00
Semestral . . . Cr$ 70,00

ANÚNCIOS: Mediante contrato e a tabela em vigôr

ENDEREÇO: Caixa Postal, 19
Avenida Mal. Deodoro, 210
Jaraguá do Sul - S. Catarina

AGÊNCIAS: em todos os Distritos e localidades do Município. Correspondentes em todas as cidades do Estado de Santa Catarina.

"CORREIO DO POVO" não endossa os conceitos emitidos em artigos de seus colaboradores.

Orgão de maior penetração no interior do nordéste catarinense.

Registro Civil

Aurea Müller Grubba, Oficial do Registro Civil do 1º. Distrito da Comarca Jaraguá do Sul, Estado de Santa Catarina, Brasil.

Faz saber que compareceram no cartório exibindo os documentos exigidos pela lei afim de se habilitarem para casar-se:

Edital N. 4.554, de 12-2-59.

Heinz Schulz e Anna da Silva

Ele, brasileiro, solteiro, lavrador, domiciliado e residente neste distrito, em Alto-Garibaldi, filho de Ricardo Schulz e de Elsa Leitzke Schulz.

Ela, brasileira, solteira, doméstica, domiciliada e residente neste distrito, em Alto-Garibaldi, filha de Manoel Severino da Silva e de Rosalia Flores.

E para que chegue ao conhecimento de todos, mandei passar o presente edital que será publicado pela imprensa e em cartório onde será afixado durante 15 dias. Si alguem souber de algum impedimento acuse-o para os fins legais.

AUREA MÜLLER GRUBBA
Oficial

As flôres

OLAVO BILAC

Deus ao mundo deu a guerra,
A doença, a morte, as dores,
Mas, para alegrar a terra,
Basta haver dado as flôres.

Umas, criadas com arte,
Outras simples e modestas,
Há flôres por tôda parte,
Nos enterros e nas festas.

Nos jardins, nos cemitérios,
Nos pauis e nos pomares;
Sôbre os jazigos funéreos,
Sôbre os berços e os altares.

Reina a flôr! pois quis a sorte
Que a flôr a tudo presidia,
E também enfeite a morte,
Assim como enfeita a vida.

Amai as flôres, crianças!
Sois irmãs nos esplendores,
Porque há muitas semelhanças
Entre as crianças e as flôres.

SOCIAIS

Aniversários

FAZEM ANOS HOJE:

— o sr. M. Perfeito, residente nesta cidade;

— o jovem Ervino Pedri, filho do sr. Julio Pedri.

Dia 22:

Sr. WALTER HERTEL

Transcorre no dia de amanhã o natalício do distinto cidadão sr. Walter Hertel, sócio da conceituada Relojoaria Hertel em a nossa cidade.

Às inumeras demonstrações de estima e de apreço de que será alvo o ilustre cidadão, "Sociais" junta as suas, com votos de muitas felicidades.

— a sra. da. Erinha, espôsa do sr. Camilo Andreatta;

— o jovem Alfredo Guenther.

Dia 23:

— a sra. da. Angelina Pedri Peters, espôsa do sr. Alfeu Peters, nesta cidade;

— o jovem Mário Hafemann, filho do sr. Henrique e da. Laura Hafemann;

— a sra. da. Ida Mueller, espôsa do sr. Guo José Mueller, em Corupá.

Dia 24:

— o sr. Eugênio Wolf;

— a sra. da. Etelka Wolf, espôsa do sr. Eugênio Wolf;

— a jovem Angela Cecilia Stinghen, filha do sr. Albano Stinghen.

Dia 25:

Sr. WERNER GOSCH

Transcorrerá na próxima quarta-feira o natalício do sr. Werner Gosch, pessoa proeminente da nossa alta indústria.

Às inumeras felicitações que serão por certo tributadas ao ilustre aniversariante, juntamos as nossas, com votos de muitas felicidades.

— a sra. da. Herta Gosch, espôsa do sr. Walter Gosch;

— o sr. Lauro Cesar Radke Braga, residente em Joinville.

Sr. OTACILIO RAMOS

E' com grande prazer que anunciamos o aniversário do sr. Otacilio Ramos, a transcorrer na próxima quarta-feira, quando receberá os abraços não só da grande e nobre família do Baependi, mas de todos os esportistas, que o admiram por tudo quanto fez para erguer a pujança esportiva de nossa terra.

Antigo colaborador de nosso jornal, tendo lutado ao lado do nosso saudoso chefe e amigo Artur Müller, Otacilio Ramos continua sendo amigo cá de casa.

E porisso, com imensa alegria, o cumprimentamos, na certeza de que continuará a servir a nossa terra com o mesmo denodo com o qual até hoje soube servir para honra do seu nome.

Ex-Secretário da Prefeitura Municipal, se houve com retidão e honestidade no alto cargo que lhe fôra confiado para satisfação do povo de Jaraguá do Sul, que viu em Otacilio Ramos capacidade, dignidade e compreensão popular.

Ao sr. Otacilio Ramos, pois, os nossos parabens, com votos de muitas felicidades juto aos que lhe são caros.

Dia 26:

— a srta. Darli, filha do sr. Waldemar da Costa, em São Francisco do Sul;

— as srtas. Celi e Guisela Joeck;

— o sr. Hilbert Rowe, em Pirabeiraba.

Dia 27:

— a jovem Eliza, filha do sr. Lauro Braga, alto funcionário do Ministério da Agricultura;

— a srta. Erica Hering Reif, filha da sra. da. Adelina Hering;

— a srta. Anna Bauemle;

— a sra. da. Lilli Scheller, espôsa do sr. Felix Scheller, em Cambé;

— a sra. da. Elsa K. Vieira, espôsa do sr. Antonio Vieira.

— o sr. Paulo Fodi, em Itapocuzinho.

Ótimas Idéias

A Mulher e o Amor para os Profissionais

O jornaleiro: A mulher é como o jornal: quando novo, destrái; quando velho, só serve para fazer embrulho.

A bomboneira: A mulher é como o bombom — depende muito da embalagem.

A modista: A mulher é como o carretel; se deixa de ter linha não interessa mais.

A floresta: A mulher é como a flôr; quando perde o viço, tratam logo de substituí la pelas novas.

A telefonista: O amor é como o telefone; está sempre por um fio, principalmente quando se trata de ligação errada ou de engano.

O trocador de ônibus: O coração da mulher é como êste ônibus na hora do tráfego intenso — tem sempre lugar para mais um.

O apicultor: O amor é como a abelha. Não tem meias medidas — ou dá mél ou dá ferroadas.

O farmacêutico: O ciume é a estriquinina do amor. Em dóse pequena, faz milagres; em exesso, mata direitinho...

DEMOCRACIA

— Lá em casa, vivemos num regime essencialmente democrático. Cada um tem a sua pasta: minha mulher é ministro da Fazenda, minha sogra, é o ministro da Guerra, minha cunhada do Interior...

— Excelente... Você, sem dúvida, é o Presidente...

— Não, eu sou o zé-povo, que paga as taxas e impostos...

Como se conhece um cão raivoso

Não é muito difícil perceber-se que um cão está raivoso. Logo de início apresenta uma mudança inexplicável de sua conduta habitual e do seu caráter.

Algumas vêzes o animal torna-se triste e mais carinhoso que normalmente. Outras vêzes êle se apresenta desconfiado, fingindo do próprio dono e escondendo-se pelos cantos escuros. Gradualmente o animal torna-se irrequieto, irritável e constantemente exitado; age como se estivesse louco, dando abocanhadas no ar como tentando apanhar moscas ou morder coisas enexistentes. A respiração torna-se difícil. No princípio sente muita fome e sêde intensa, logo depois começa a sentir dificuldades de engulir alimentos e água, terminando sem comer nem beber. Da boca escorre uma baba espessa e aduntante. Late continuadamente sem motivo aparente; seu latido é diferente do normal; é um uivo rouco como se o animal tivesse um osso atravessado na garganta.

Se prêso, tenta escapar de qualquer modo, mordendo os ferros ou as paredes do local onde se encontra encarcerado. Se solto sai de casa, caminhando sem dencanso e sem urmo, atacando e mordendo tudo que encontra: pessoas, outros animais e até objetos. Com algum tempo o animal passa a sentir dificuldades de andar, sobrevindo paralisia das patas trazeiras. Sòmente e com muito esfôrço pode ainda se arrastar. A paralisia evolui ràpidamente, tomando todo o corpo até atingir a cabeça, vindo o animal a morrer completamente paralisado. A morte se dá 4 a 7 dias após o comêço dos sintomas.

Cure seus males e poupe seu bom dinheiro comprando na

FARMACIA NOVA

de ROBERTO M. HORST

a que dispõe de maior sortimento na praça e oferece seus artigos à preços vantajosos

Rua Mal. Deodoro 3 - Jaraguá

Excursão à Praia de "Piçarras"

Dia 8 de março de 1959

Levamos ao conhecimento dos associados e demais simpatizantes que o "CENTRO EXCURSIONISTA JARAGUÁ", levará a efeito no dia 8 de março, uma interessante excursão à praia de PIÇARRAS, para o qual convida os sócios e demais interessados.

Outrossim, cientificamos que a partida dar-se-á às 03 horas do dia 8 de março, retornando no mesmo dia.

Para qualquer informação é conveniente dirigir-se às seguintes pessoas autorizadas pela entidade: Srs. Alfredo Guenther, Norberto Stassuhn e Hans Schattner.

Jaraguá do Sul, 18 de fevereiro de 1959.

Alfredo Guenther - Presidente

ARTIGO DA SEMANA

da CASA REAL de

23 até 28 de Fevereiro

Jogos de JANTAR, de CHÁ e CAFÉ de Porcelana das afamadas marcas: "REAL" - "ESTATITA" e Porcelana "SCHMIDT"

Procura-se

Empregada dirigente para família residente em Joinville.

Bôa remuneração e tratamento condigno.

Dirigir-se, por obséquio, à Rua Abdon Batista, 109.

Fluxo-Sedatina

ALIVIA AS CÓLICAS UTERINAS

Combate as irregularidades das funções periódicas das senhoras. É calmante e regulador dessas funções.

Avó, Mãe, Filha, Todas devem usar a FLUXO-SEDATINA!

SANGUENOL

CONTÉM

EXCELENTES ELEMENTOS TONICOS

Fósforo, Cálcio, Arseniato e Vanadato de sódio

Tonico dos convalescentes
Tonico dos desnutridos

Os Pálidos, Depauperados, Esgotados, Magros, Mães que Criam, Crianças raquíticas, receberão a tonificação geral do organismo com o

Sanguenol

Delegacia Aux. de Policia

AVISO

De ordem do Sr. Delegado de Polícia, comunico a todos os interessados, que no dia 25 do corrente mês e ano, encontrar-se-á nesta Delegacia, a comissão examinadora da Diretoria de Veículos e Trânsito Público de Florianópolis, a-fim-de fazer expedição de "CARTEIRAS DE MOTORISTAS".

Para os devidos fins, solicito o comparecimento dos interessados antecipadamente nesta Delegacia, a-fim-de fazerem as respectivas matriculas, trazendo acompanhado os seguintes documentos:

PARA MOTORISTAS PROFISSIONAIS: Carteira de Reservista, Carteira de Identidade; Título de Eleitor ou Carteira do Ministério do Trabalho; Atestado de Conduta, Residência e 4 fotografias 3x4.

PARA MOTORISTAS AMADORES: Carteira de Identidade; Título de Eleitor ou Carteira do Ministério do Trabalho; Atestado de Conduta e 4 fotografias 3x4.

Jaraguá do Sul, 19 de Fevereiro de 1959.

Osni Müller
Escrivão de Polícia

Procura-se

uma família para cuidar duma Chácara, situada no Planalto, com clima muito saudável.

Demais informações na **Redação** desta folha.

ACERVO: BIBLIOTECA PÚBLICA DE SANTA CATARINA

Câmara e Ensino

(CONCLUSÃO DA 1a. PÁGINA)

inclusive estavam dispostos a doar o terreno e oferecer outros tantos auxilios. Assim mesmo a escola funcionava num quasi estábulo com evidente prejuizo para os sensíveis orgãos dos pequenos escolares. Nova promessa se esboça para os moradores da Tifa dos Monos, sem saber si vai ou não ser cumprida.

—x—

Em Garibaldi a coisa então está bem pior. Enquanto os pobres colonos gemem sob o pêso de vultuosos impostos, os rurículas assistem estarrecidos o gastar de seu dinheiro, com o envio da motoniveladora da Prefeitura para ùnicamente aplainar um terreno do vereador do PSD. O então candidato prometeu aos descuidados estradas, linhas de onibus e toda a série de benfeitorias para aquela localidade e esses mesmos eleitores vêm, agora, com seus próprios olhos que a coisa é bem diferente. Primeiro as exigências do sr. vereador que gasta o dinheiro público, o dinheiro pago em impostos, para sua satisfação e os eleitores que se lixem. Que se lixem em todos os sentidos. Até no ensino. Imaginem os leitores até onde vai a vesga perseguição do sr. Prefeito, juntamente com o seu compadresco. Em Garibaldi, no ano passado, existia uma escola municipal que se destacara entre as demais, graças a eficiência de uma professora benquista em toda a região, fazendo jús a um prêmio por ter alcançado com sacrificio da própria saúde de uma aprovação de 100% de seus alunos. Era capaz. Todos gostavam dela. Sabia lecionar. Sabia ensinar aos pequenos escolares. E, eis o que acontece. A Prefeitura sem mais considerações, à despeito do prêmio dado à professora, destitui a mestre escola e nomeia em seu lugar um semi-analfabeto, tão sómente para satisfazer a curriola sedenta de vingança política. Tira-se o que há de formado, o que há de experiente para entregar-se a um valôr negativo, a um elemento que mal rabisca o seu próprio nome. E quem sofre são os próprios escolares, os pais que vêm os seus filhos se afundar na burrice, que perdem inutilmente o seu tempo, que nada aprendem. E, o que mais nos admira é a ação passiva de um inspetor escolar, que casualmente tambem é inspetor estadual, que assiste a tudo, indiferentemente. Parece-nos mesmo que responde pela inspetoria para salvar no seu orçamento mais alguns "cobres". Encostado ao PDC para receber o beneplacido do govêrno estadual, em Jaraguá se encosta ao PSD para se tornar elemento conivente com esse estado de cousas. Nem esboça uma defesa em pról da decência, maculando o professorado probo em sua honra.

Concordando com a nomeação de um professor analfabeto, está êle concordando com a implantação da burrice em nosso município, enquanto êle, inspetor, se dedica ao fascinante negócio de picaretagem, vendendo lotes em maravilhosas praias barriga verdes. Tanto é o seu desinteresse que até hoje, a escola (estadual) de Vila Chartres está para desabar em Itapocuzinho, sem que houvesse pedido providências no sentido de se reconstruir o estabelecimento.

E tem mais, muito mais. Por hoje, entretanto, chega. Que o Estado passe os olhos na folha de serviço de um funcionário, em cuja inspetoria, como responsável pela inspetoria municipal, se perpetuam átos tão vergonhosos. E, quanto ao professor nomeado, já que a Prefeitura é suspeita e interessada, seja êle convocado pela Câmara Municipal para prestar junto das bancadas, o indispensável exame de suficiência. Provar-se-á, estão, a capacidade e por-se-á às claras o que o Prefeito procura fazer no escuro. Salvar-se-á, ademais, o bom nome do ensino em Jaraguá do Sul.

EVI SINSVAL

Coluna Agrícola

Antonio Alir Dias Reitani
Engenheiro Agronomo

"PASTAGENS"

Pastagens bôas produzem melhores gados e consequentemente mais carne e mais leite. O pecuarista não deve descuidar de seus pastos e procurar mantê-lo, sempre que possivel, em condições propícias para o bom desenvolvimento de sua criação. Há agricultores aquí em nosso municipio que têm em seus pastos algumas cabeças de gado e queixam-se da baixa produção de leite e do emagrecimento dos animais, porém mal sabem que a causa está na deficiência de seus pastos, em grande parte. Aqueles que querem melhorar as condições de sua propriedade devem melhorar as suas pastagens, fazendo pastos artificiais, produzindo uma rica alimentação.

As pastagens artificiais estão divididas em PROVISÓRIAS, que são as que ficam sómente um determinado tempo no terreno, e PERMANENTES, as que permanecem para sempre, quando cuidadas.

As pastagens provisórias ainda podem ser divididas em culturas de inverno e primavera, e em culturas de verão e outono. Como culturas de inverno podemos citar o AZEVÉM, CEVADA, AVEIA, etc. As de verão podemos citar o CAPIM DO SUDÃO e outras.

As pastagens artificiais provisórias servem para o pastoreio do gado em épocas que a pastagem permanente é deficiente quer pela queima na geada ou pela sêca excessiva no verão.

As culturas como o Azevém, Aveia, etc. formam ótima alimentação de inverno suprindo satisfatóriamente e são bastante cultivadas para êsse fim entre os criadores.

Entre as pastagens permanentes citamos: Grama Missioneira, os Trevos Capim Kikuye, Grama Tapete, Grama Forquilha, e muitas outras.

Para se fazer uma pastagem permanente deve-se ter o cuidado de escolher muito bem o terreno para que se possa ter um pasto adequado e de bom proveito. Os terrenos nas encostas, com muita declividade não se prestam para tal fim uma vêz que as águas das chuvas lavam a superficie da terra levando os elementos férteis e enfraquecendo as plantas, também os terrenos em baixadas e muito úmidos e de difícel drenagem. Terras planas ou com pouca declividade, as encostadas em mangueiras são bôas. Para uma pastagem se desenvolver a contento as terras devem ser bem férteis, ao contrário de que muitos pensam que qualquer sólo se presta para plantar capim.

O preparo do terreno também requer trabalho cuidadoso e bem feito, deve-se arar, mesmo até duas vêzes, gradear, enfim deixar o terreno bem desterroado e uniforme.

A correção do sólo deve ser feita sempre que êle fôr ácido, por meio de calcáreo. A adubação também é importante não devendo faltar o estrume e os sáis de fósforo (superfosfato).

As pastagens artificiais podem ser semeadas ou plantadas. São semeadas a lanço ou por meio de semeadeiras e plantadas por meio de mudas. Algumas sementes de grama são de difícil germinação o que requer então sejam elas plantadas.

No próximo artigo daremos informes mais completos sôbre o preparo do terreno, correção, adubação, semeação, plantio, épocas adequadas e as principais culturas para formar uma bôa pastagem.

DR. ERICH KAUFMANN
MÉDICO CIRURGIÃO
Formado pelas Faculdades de Medicina das Universidades de Colônia (Alemanha) e Pôrto Alegre
CIRURGIA — SENHORAS — PARTOS — CRIANÇAS E
CLINICA GERAL
Longa pratica em Hospitais Europeus
Consultório e residência:
Tel. 244 — Rua Pres. Epitácio Pessôa, 405
CONSULTAS:
Pela manhã: das 8 1/2 ás 11 horas
Pela tarde: das 14 1/2 ás 17 1/2 horas
Atende chamados tambem à Noite

Dr. Waldemiro Mazurechen
CASA DE SAUDE
Rua Presidente Epitácio Pesôas Nº. 704
(antiga residência de Emanuel Ehlers)
Clínica geral médico - cirurgia de adultos e crianças - Partos - Diathermia Ondas curtas e Ultra-curtas - Indutotermia - Bisturi-elétrico - Electro-cauterização - Ráios Infra-vermelhos e azuis.

Dr. Francisco Antonio Piccione
MÉDICO
Cirurgia Geral de adultos e crianças Clínica Geral — Partos — Operações — Moléstias de Senhoras e Homens.
Especialista em doenças de crianças
Atende no HOSPITAL DOS FERROVIARIOS (Clara Hruschka), das 9 as 12 hs. HOSPITAL JESÚS DE NAZARÉ das 15 as 18 hs.
CORUPÁ - SANTA CATARINA

Dr. Reinoldo Murara
ADVOGADO
Escritório ao lado da Prefeitura
JARAGUÁ DO SUL

NA FALTA DE APPETITE

Magresa
Cançaço
Pallidez
Fraqueza
É indispensavel o uso do
IODOLINO
DE ORH

Dr. med. Alexandre Otsa
Diplomado na Alemanha e no Rio de Janeiro
JARAGUÁ DO SUL — SANTA CATARINA
Rua Angelo Piazera, 144 — Telefone, 314
Consultas: Das 10 ás 12 e das 15 às 17 horas

Caminhões F.N.M. Alfa Romeo — DKW — automóveis peruas e jeeps
sub-agente em Jaraguá do Sul
VICTOR HANSEN
Rua Procópio Gomes de Oliveira, 1.049
Fone, 223

MILHÕES
DE PESSOAS TÊM USADO COM BOM RESULTADO O POPULAR DEPURATIVO
ELIXIR 914
A SÍFILIS ATACA TODO O ORGANISMO
O Figado, o Baço, o Coração, o Estomago, os Pulmões, a Pele Produz Dores nos Ossos, Reumatismo, Cegueira, Queda do Cabelo Anemia e Abortos.
Consulte o médico e tome o popular depurativo
ELIXIR 914
Inofensivo ao organismo. Agradavel como um licôr. Aprovado como auxiliar no tratamento da SIFÍLIS e REUMATISMO da mesma origem, pelo D. N. S. P.

MUDAS
Frutiferas e Ornamentais
Laranjeiras, Pecegueiros, Kakiseiros, Macieiras, Jaboticabeiras, etc. Roseiras, Dahlias, Camélias, Coniferas, Palmeiras, etc., etc.
Peçam Catálogo Ilustrado
Leopoldo Seidel
Corupá

FOTO PIAZERA
DEFRONTE Á PREFEITURA — JARAGUÁ DO SUL
Fotografias em Geral — Fotocopias de Documentos — Filmes e Material Foto — Aparelhos e Acessórios
A pedido, atende a domicilio e tambem em localidades vizinhas

Clínica de Olhos - Ouvidos - Nariz e Garganta
DO DR. SADALLA AMIN
MODERNA E PRIMOROSAMENTE INSTALADA
A melhor aparelhada em Santa Catarina
Rua Abdon Batista (Defronte a "A NOTICIA"
— JOINVILE —

ACERVO: BIBLIOTECA PÚBLICA DE SANTA CATARINA

Der neue Redakteur

HUMORESKE — Frei nach MARK TWAIN

(FORTSETZUNG)

Nach seinem Fortgang zog Yakimof mit einem tiefen Zeufzer seinen Gehrock aus, holte den Besen und begann ungeschickt auszukehren.

"Welche Beschäftigung fuer einen diplomierten Agronomen!" murmelte er.

Da klopfte es an der Türe. Auf das "Herein!" des neuen Hausdieners erschien ein Individuum, das nach dem Redakteur fragte

"Ist ausgegangen, wird aber bald wieder hier sein", beschied ihn Yakimof.

"Gut! Dann warte ich", sagte das Individuum, setzte sich auf einen Stuhl neben dem Schreibtisch und fuhr fort: "Lieber Freund, Sie haben eine merkwürdige Manier, den Besen zu führen!"

"Ich bin es nicht gewohnt".

"Das sieht man".

"Ich habe studiert".

"Wozu das?" versetzte der Besucher mit Achselzucken. "Was nützen Ihnen Studien? Sehen Sie sich die Chefs unserer grossen Firmen an, die Herausgeber der Zeitungen, Vorsteher wissenschaftlicher Institute, haben die studiert? Nein. Was man braucht, sind nicht Studien, sondern Selbstvertrauen und Energie. Das schreiben Sie sich gefæelligst hinter die Ohren. Sehen Sie mich an!" fuhr der Sprecher fort, indem er aufstand. "Mit fünfzehn Jahren war ich Laufbursche bei einer Bank und entschlossen, ein Vermœgen zu machen, mit siebzehn Jahren spekulierte ich mit eigenem Geld und verdiente fünf Contos im ersten Monat — die ich im zweiten wieder verlor. Dann fabrizierte ich Raketen — bis meine Fabrik in die Luft flog, war Schiffskommandant bei einer nationalen Linie — bis mein Kasten auffuhr. Dann verdiente und verlor ich wieder Geld mit der Fabrikation von echten Indianerwaffen, wurde Direktor eines Gymnasiums, Liftbursche in einem grossen Hotel, Missionar, Schreier in Wahlversammlungen für Ruy Barbosa, Polizeidelegado, Stiefelwichser Regierungsingenieur und Eisenbahnfiskal, Konzessionär für Automaten auf der Eisenbahn, Kommissionär für Annoncen auf den Wolken, dann fabrizierte ich wasserdichtes Löschpapier und wurde schliesslich Journalist".

"Und hatten Sie damit Glück?" forschte Yakimof.

"Nein, als Stiefelwichser habe ich mich weit besser gestanden. Seit drei Monaten bin ich ohne Stellung. Macht aber nichts. Den Mut verliere ich nicht".

"Sie haben Energie, das muss ich sagen".

"Donnerwetter! Ein Amerikaner, der etwas erreichen will, erreicht es auch! In Ermangelung einer besseren Stellung werde ich mich jetzt mit Ihrem Posten als Hausdiener begnügen".

"Wie! Mit meiner Stellung!" rief bestürzt der Hausdiener.

"Natürlich! Sie gehen doch fort? Nicht wahr?"

"Ganz im Gegenteil, ich bin ja eben erst gekommen. Hier ist nur noch eine Redakteurstellung frei".

"Gut! So nehme ich die an", versetzte das Individuum gelassen.

"Wie? Erst wollen Sie Hausknecht und dann Redakteur werden?"

"Ja doch. Was macht denn das?"

"Verstehen Sie denn etwas von der Landwirtschaft?"

"Keine Idee! Ist auch ganz überflüssig. Pah!"

"Wenn Sie der Direktor nun aber nach Zeugnissen und Referenzen frägt?

"Das lassen Sie meine Sorge sein".

"Der Direktor ist aber sehr wenig umgænglich, sehr reizbar, er verträgt nicht die geringste Kritik", meinte kopfschuettelnd Yakimof.

"Danke für die Mitteilung", erwiderte das Individuum, "ich habe noch zehn Milreis in der Tasche; jetzt gehe ich und kaufe mir ein paar Glacéhandschuhe".

"Glacéhandschuhe?" rief der Diplomierte, starr vor Staunen. "Wozu denn das?"

"Wenn einem das Notwendigste fehlt, so muss man sich den Anschein geben, als besässe man es im Ueberfluss. Ich bin sogleich wieder da". Mit diesen Worten entfernte sich das Individuum.

"Armer Teufel!" sprach bedauernd der Hausdiener, indem er in seiner Beschäftigung fortfuhr.

(FORTSETZUNG FOLGT)

NIVEA-CREME HILFT DER HAUT, SICH SELBST ZU HELFEN

Nivea-Creme unterscheidet sich von jeder anderen Creme der ganzen Welt durch ihren Gehalt an Eucerit. Eucerit ist die Substanz, die den Zellen und Zellsekreten der menschlichen Haut innigst verwandt ist. Da in unserem Klima die Haut wertvolle Stoffe abgibt und verliert, braucht Ihre Haut Nivea. Das in Nivea-Creme enthaltene Eucerit verhindert Austrocknen, Sproedigkeit und vorzeitige Faltenbildung.

Nivea-Creme dient als Tages und Nacht-Creme. Nivea ist unuebertroffen als Unterlage fuer Puder und Rouge und als Reinigungs Creme. Nivea-Creme ist das Beste gegen jede Hautreizung bei Kleinkindern. Nivea ist aus europaeischen Rohstoffen nach ganz besonderem Verfahren hergestellt.

Haemorrhoiden

Juckreiz Ekzeme, Fissuren.

Haedensa (Pomade) beruhigt, schützt, heilt. Sofortige Wirkung, bequeme Applikation. Formel der Haedensa-Gesellschaft, Berlin. Zugelassen bei den deutschen Krankenkassen.

Indústrias Reunidas Jaraguá S. A.

RELATÓRIO DA DIRETORIA

Senhores Acionistas:

Em conformidade com os dispositivos legais e estatutários, temos o prazer de submeter à sua apreciação e deliberação o nosso Balanço Geral, encerrado em 31 de dezembro de 1958, acompanhado da Demonstração da Conta de «Lucros e Perdas» e do «Parecer do Conselho Fiscal».

Os algarismos constantes dos mencionados documentos evidenciam os resultados obtidos no exercício de 1958 e a situação exata em que se encontra a Sociedade, possuindo assim, os Senhores Acionistas todos os dados necessários para julgarem os atos da Diretoria que, mesmo assim, permanece à sua disposição para quaisquer esclarecimentos que acharem necessários.

Lembramos ainda que deve ser eleito o novo Conselho Fiscal e seus suplentes para o exercício de 1959.

Jaraguá do Sul, em 3 de Janeiro de 1959.

ass. **Dietrich H. W. Hufenuessler** Diretor Presidente

BALANÇO GERAL DA INDÚSTRIAS REUNIDAS JARAGUÁ S. A. encerrado em 31 de dezembro de 1958.

ATIVO

Fixo		
Imoveis	2.050.393,20	
Reavaliação do Ativo	1.650.000,00	
Máquinas e Instalações	5.321.825,60	
Moveis, Utens., Laboratório e Análises	401.305,10	
Veículos	2.315.077,50	
Tratores	635.106,00	12.373.707,40
Realizável		
Mercadorias e Materias Primas	1.801.507,00	
Almoxarifado	66.750,00	
Seguros a Vencer	157.192,40	
Títulos a Receber	7.843.787,20	
Devedores em C/Correntes	455.547,60	10.324.784,20
Disponível		
Caixa		83.404,30
Contas de Compensação		
Contratos de Seguro	6.990.000,00	
Bancos C/Caução	4.120.067,30	
Ações em Caução	40.000,00	11.150.067,30
		33.931.963,20

PASSIVO

Não Exigível		
Capital em Ações	4.950.000,00	
Fundo de Reserva Legal	794.823,50	
Fundo de Reserva Especial	1.096.841,10	
Fundo p/Devedores Duvid.	777.087,50	
Fundo de Depreciação	4.961.067,90	12.579.820,00
Exigível		
Credores em C/Correntes	8.287.156,90	
Letras Descontadas	95.007,00	8.382.163,90
Contas de Compensação		
Valores Segurados	6.990.000,00	
Títulos Caucionados	4.120.067,30	
Caução da Diretoria	40.000,00	11.150.067,30
Dividendo N. 15, Div. não procur. e Percentagens		1.819.912,00
		33.931.963,20

Jaraguá do Sul, em 31 de dezembro de 1958.

ass. **Dietrich H. W. Hufenuessler** Dir. Presidente
ass. **Rodolfo F. Hufenuessler** Dir. Gerente
ass. **Hilde Hufenuessler** Diretor Comercial
Guarda-livros CRCSC 533

DEMONSTRAÇÃO DA CONTA DE «LUCROS E PERDAS» EM 31 DE DEZEMBRO DE 1958.

CRÉDITO

De Mercadorias	13.964.832,30
De Almoxarifado	4.750,00

DÉBITO

A Despesas de Fabricação	6.778.052,30	
A Desp. de Administração e Venda	2.408.602,40	
A Impostos e Taxas	1.559.747,40	
A Seguros	130.833,70	
A Fundo de Depreciações	982.706,90	
A Fundo p/Devedores Duv.	730.137,60	
A Fundo de Reserva Legal	162.593,00	
A Fundo de Reserva Esp.	622.909,00	
A Dividendo N. 15	594.000,00	
	13.969.582,30	13.969.582,30

Jaraguá do Sul, em 31 de Dezembro de 1958.

ass. **Dietrich H. W. Hufenuessler** Diretor Presidente
ass. **Rodolfo F. Hufenuessler** Diretor Gerente
ass. **Hilde Hufenuessler** Diretor Comercial
Guarda-livros CRCSC 533

PARECER DO CONSELHO FISCAL

Os infra-assinados, membros do Conselho Fiscal da firma Indústrias Reunidas Jaraguá S. A., depois de terem lido e examinado minuciosamente o Balanço Geral, encerrado em 31 de dezembro de 1958 A Demonstração da Conta «Lucros e Perdas», o Relatório da Diretoria, os Livros da Contabilidade, Registros e demais documentos comprovantes, referentes ao mencionado exercício financeiro, certificaram-se da exatidão e perfeita ordem, motivo porque os recomenda à aprovação da Assembléia Geral Ordinária.

Jaraguá do Sul, em 3 de Janeiro de 1959.

ass. *Eugênio Juergens*
ass. *Virgilio Rubini*
ass. *Oswaldo Heusi*

Dr. Alexander Otsa

Diplomiert in Deutschland u. Rio de Janeiro

SPRECHZEIT von 10 - 12 u. 15 - 17 Uhr

Rua Angelo Piazera, 144 — Telephon, 314
JARAGUÁ DO SUL — STA. CATARINA

Erklaerung

Hiermit nehme ich die gegen Herrn LEOPOLDO SCHMOEKA ausgesprochenen Worte zurueck.

Três Rios do Norte, Februar 1959.

N. 414 *Robert Boddenberg*

COLUNA AGRÍCOLA

Faça rico o solo pobre

Há certas coisas que a gente deve ouvir bastante para assim aprender bem. Não faz mal, portanto, repetir que uma terra pobre, se abandonada, pode tornar mais pobre ainda o seu dono. Uma terra pobre, porém, não é uma terra perdida. Ela pode ser recuperada e ficar rica de novo se lhe fôr restituída, pela adubação, aquilo que lhe foi retirada pelo uso excessivo.

Muitas são as formas de adubação. Uma delas é a adubação verde, que consiste em cultivar determinadas plantas e, depois, incorporá-las ao solo, ainda imaturas, para enriquecê-lo principalmente de matéria orgânica e de elementos nutritivos. As plantas preferidas para essa adubação, indicadas também pela facilidade de cultivo, são as leguminosas, devido à capacidade que possuem de retirar o nitrogênio (elemento nutritivo indispensável ao enriquecimento do solo) do ar e fixá-lo nos nódulos de suas raízes.

Vários beneficios podem ser obtidos pela adubação verde: enriquecimento do solo, especialmente de nitrogênio; aumento do teor de matéria orgânica do solo, tornando-o mais fofo, poroso e fácil de ser trabalhado; auxílio eficiente no combate à erosão.

Em solos muitos pobres, a adubação verde ser completada por uma adubação mineral fosfopotássica. Assim o solo se enriquece dos três elementos nutritivos principais: nitrogênio, fósforo e potássio.

Desvalorização da Educação

Depois de duas semanas de trabalho, especialistas de ensino de 18 países, reunidos no Bureau Internacional do Trabalho, em Genebra, denunciaram o perigo de uma iminente "desvalorização da educação sob tôdas as suas formas."

"Muitos países — declararam os especialistas — parecem preocupar-se muito mais com a quantidade do que com a qualidade. Além disso, os chamados expedientes temporários correm o risco de tornar-se características permanentes do sistema de educação e, assim, comprometer o progresso do ensino, baixando-lhe definitivamente o nível."

Aquêles especialistas haviam sido encarregados pelo BIT de estudar os problemas sociais e econômicos que interessam ao pessoal docente e os princípios que servem de base para a determinação da remuneração de professores.

"Na maioria dos países -- afirmam os especialistas — as dificuldades que se notam são devidas essencialmente à insuficiência de recursos financeiros destinados ao ensino."

(Notas e Noticias da ONU)

Apotheke "Schulz"

JARAGUÁ DO SUL

MEDIKAMENTE UND PARFÜMERIEN

Das Symbol der Rechtschaffenheit, des Vertrauens und der Dienstbarkeit, die Sie am besten zu den geringsten Preisen bedient.

ACERVO: BIBLIOTECA PÚBLICA DE SANTA CATARINA

Associação Rural de Jaraguá do Sul

Exercício de 1958

Balanço realizado em 31 de Dez. de 1958

ATIVO

Capitalização	12.300,00
Bancos	2 235,50
Móveis & Utensílios	80.737,00
Contas Correntes	74.160,00
Imóveis	639.970,40
Financiamento Séde	359.687,00
Financiamento Corupá	42.626,00
Financiamento Retorcida	32.750,20
Caixa	13.244,40
Pôsto Agro-Pecuário João Cleophas	50.450,00
Acôrdo Florestal	9 725,00
	1.317.885,50

PASSIVO

Variação Patrimonial	1.317.885,50

Demonstração da RECEITA e DESPESA em 31-12-58

RECEITA:

Seguros	2.430,00
Anuidades	35.080,00
Subvenções	64 261,00
Juros e descontos	10.232,00
Jóias	1.660,00
Festival Dia do Colono	118.466,00
Financiamento séde	434.932,00
Financiamento Retorcida	2.554,20
Acôrdo Florestal	10 305,00
	679 920,60

DESPESA:

Despesas Gerais	129.279,00
Financiamento Corupá	926,00
Pôsto Agro-Pecuário João Cleophas	139.727,00
Variação Patrimonial	409.988.60
	679.920,60

ALBANO KANZLER - Presidente
EUGÊNIO VITOR SCHMÖCKEL - Secretário
LOURENÇO GRESSINGER - Tesoureiro
OSWALDO BORGES - Contador CRCSC 0316 DEC 26.387

PARECER DO CONSELHO FISCAL

Os abaixo assinados, membros efetivos do Conselho Fiscal da Associação Rural de Jaraguá do Sul, após verificação minuciosa das contas da Diretoria, da conta Receita e Despesa e Balanço Geral, encerrado em 31 de Dezembro de 1958, são de parecer que os átos praticados pela administração devem ser aprovados pela assembléia geral ordinária a se realizar proximamente.

Jaraguá do Sul, 10 de Janeiro de 1959.

LOURENÇO ERSCHING
INGO MEYER
MÁRIO NICOLINI

O ANJO PROTETOR DE SEUS FILHOS É A

LOMBRIGUEIRA MINANCORA

Vermifugo suave e de pronto efeito Dispensa purgante e dieta!
SERVE PARA QUALQUER IDADE, CONFORME o n. 1, 2, 3 e 4
Proteja a saúde de seus filhos e a sua própria! Evitará muitas doenças e poupará dinheiro em remédios
Compre hoje mesmo uma **LOMBRIGUEIRA MINANCORÁ** para o seu filhinho.
É um produto dos Laboratórios Minancora
— JOINVILLE —

MAGROS, FRACOS

VANADIOL

É indicado nos casos de fraqueza, palidez, magreza e fastio.
Em sua fórmula entram Vanadato de sódio, Licitina, Glicerofosfatos, Pepsina, noz de Cola, etc. de ação pronta e eficaz nos casos de fraqueza e neurastenias. Vanadiol é indicado para homens, mulheres e crianças, sendo sua fórmula licenciada pela Saúde Publica.

Câmara Municipal

Ata da sessão de 25 de novembro de 1958

Aos vinte e cinco dias do mês de novembro do ano de mil novecentos e cincoenta e oito, pelas sete horas, na Sala de Sessões, Edifício da Prefeitura Municipal de Jaraguá do Sul, reuniram-se os vereadores srs.: João Lúcio da Costa, Francisco Modrock, Mário Nicolini, João José Bertoli, Durval Marcatto, Erich Batista. Presidência: João Lúcio da Costa; Secretaria: Francisco Modrock e João José Bertoli, êste designado pela Presidência na ausência do 1º. secretário efetivo, sr. Augusto Sylvio Prodoehl. Lida e posta em discussão a ata da sessão anterior, foi a mesma aprovada sem emendas. EXPEDIENTE: Oficio n. 180 do Executivo Municipal encaminhando balancete do mês de Setembro; of. n. 174 do Executivo Municipal dêste Legislativo; of. n. 176 também do Executivo Municipal. Lidas cópias dos oficios expedidos dêste Legislativo de 341 a 350. Com a palavra o vereador sr. Durval Marcatto, referindo-se a questão da comissão designada para entender-se com o sr. Prefeito Municipal a respeito da situação do funcionário sr. Lourenço Gressinger, e sôbre cujos entendimentos se manifestara em a última sessão o vereador sr. Barreto de Azevedo, disse que voltaria ao assunto oportunamente. Quanto ao caso do aludido funcionário, disse, o Executivo assim agia, não por perseguição política, mas sim em salvaguarda de seus direitos, porquanto que como poderia o sr. Prefeito Municipal, prosseguiu, pagar os vencimentos de um funcionário que está servindo a uma entidade não pertencente a Prefeitura. ORDEM DO DIA: Lido o parecer da Comissão de Legislação e Justiça, referente ao projeto de lei n. 22, que outoriza a permuta de uma área de terra com Francisco Goulart e sua mulher. A Presidência esclarece que deixa de submeter o parecer a votação por não se encontrar presente dois terços dos vereadores de acôrdo com a Lei Orgânica dos Municipios. Na Ordem do Dia usou da palavra o vereador sr. Mário Nicolini, consultando a Presidência se o funcionário Lourenço Gressinger participa ou não do quadro dos funcionários municipais, usufruindo desta maneira dos direitos que lhe cabem como funcionário Esclarece a Presidência, que efetivamente o sr. Lourenço Gressinger pertence ao quadro de funcionalismo municipal, havendo sido designado para atender o expediente da Associação Rural, por ato expresso dêste Legislativo. Nada mais havendo a tratar o sr. Presidente declarou encerrada a sessão convocando o srs. vereadores para a próxima terça-feira dia 2, com a seguinte Ordem do Dia: Trabalho das Comissões. Não compareceram a presente sessão os vereadores srs. Fidélis Wolf, Augusto Sylvio Prodoehl, Murillo Barreto de Azevedo, José Pasqualini, Raimundo Emmendoerfer.

Sala de Sessões, em 25 de novembro de 1958.

João L. da Costa, Augusto S. Prodoehl, Francisco Modrock.

Orgãos e Harmonios "BOHN"

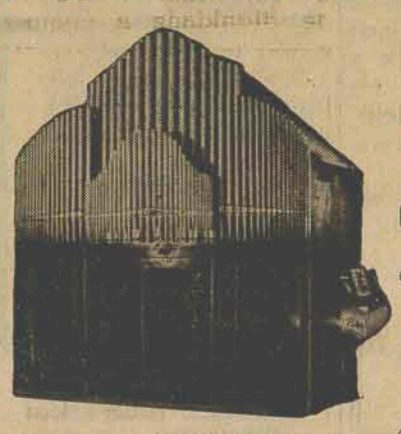

Acabamento perfeito
Sonoridade agradavel
Preços modicos
Harmonios: 12 modelos, especiais para viagem, Capelas e Igrejas
Orgãos: São construidos em 7 disposições a escolha dos interessados
Catalogos Gratis
Demais informações com o Representante Geral para os Estados de S. Catarina e Paraná
PAULO KOBS - Cx. Postal, 39 - **São Bento do Sul**
Estado de Santa Catarina

FARMACIA "SCHULZ"

— JARAGUÁ DO SUL —

Medicamentos e Perfumarias
Simbolo de Honestidade
Confiança e Presteza
A que melhor lhe atende
e pelos menores preços

Dr. Murillo Barreto de Azevedo

ADVOGADO

Escritório no prédio "A Comercial Ltda"
Rua Marechal Deodoro da Fonseca Nº. 122
Jaraguá do Sul

Botafogo Futebol Clube

Assembléia Geral Ordinária

CONVOCAÇÃO

A Diretoria do Botafogo F. C. convida todos os seus sócios, para a Assembléia Geral Ordinária, à realizar-se em 22 de Fevereiro do corrente ano, às 9,30 horas, em sua séde social, Barra do Rio Cerro, com a seguinte ordem do dia:

1. — Refórma e Aprovação dos Estatutos da sociedade.
2. — Eleição do Conselho Deliberativo e seus respectivos suplentes.
3. — Assuntos diversos.

AVISO — a) Encerrada a Assembléia Geral Ordinária, deverá em seguida reunir se o novo Conselho Deliberativo, para proceder a eleição dos membros que comporão a nova Diretoria, bem assim do Conselho Fiscal.

b) Não havendo número legal na hora acima indicada para a Assembléia Geral Ordinária, esta realizar-se-á em segunda convocação, no mesmo dia às 10 horas.

Jaraguá do Sul (Barra do Rio Cerro), 11 de Fevereiro de 1959.

RICARDO O. HRUSCHKA
Presidente do Botafogo Futebol Clube

INDÚSTRIA E COMÉRCIO

Leopoldo João Grubba S.A.

ASSEMBLÉIA GERAL ORDINÁRIA

Edital de Convocação

Pelo presente ficam convidados os Senhores Acionistas desta Sociedade para a Assembléia Geral Ordinária, a realizar-se no dia 25 de abril do corrente ano, em sua Séde Social, pelas 10 horas, afim de deliberarem sôbre a seguinte Ordem do Dia:

Iº.) Aprovação do Balanço e contas do exercício de 1958.
IIº.) Eleição do Conselho Fiscal.
IIIº.) Assuntos de interesse da Sociedade.

AVISO: Acham se à disposição dos Srs. Acionistas, em nossa Séde, à Av. Mal. Deodoro n. 320 (fundos), os documentos a que se refere o artigo 99, do Dec. Lei. n. 2627 de 26 de setembro de 1940.

Jaraguá do Sul, 15 de Janeiro de 1959.

Leopoldo João Grubba - Dir. Presidente

Paulo Wagner S. A.

LAVOURA, COMÉRCIO E INDÚSTRIA

Jacú-Assú — Município de Guaramirim — Santa Catarina

Assembléia Geral Ordinária

Convidamos os senhores acionistas para a assembléia geral ordinária que terá lugar na séde social em Jacú-Assú, Município de Guaramirim, às 14 horas do dia 4 de Março do corrente ano, a fim de deliberarem sôbre a seguinte ORDEM DO DIA:

1.) Leitura, discussão e aprovação do relatório da diretoria, balanço geral, contas referentes ao exercicio de 1958 e parecer do conselho fiscal.
2.) Eleição dos membros do conselho fiscal e seus suplentes para o exercício de 1959.

AVISO

Acham-se à disposição dos senhores acionistas, no escritório da Sociedade, os ducumentos de que trata o art. 99, do decreto-lei n. 2.627, de 26 de Setembro de 1940.

Jacú-Assú, 15 de Janeiro de 1959.

AFONSO WAGNER - Diretor Comercial

Malharia IRVEITEX S/A.

EDITAL DE CONVOCAÇÃO

São convocados os senhores acionistas a se reunirem em assembléia geral ordinária, que realizar-se-á em nossa séde social, à Rua 28 de Agosto s/ nº., nésta cidade de Guaramirim, às quinze horas (15) do dia 8 de março próximo vindouro, afim de deliberarem sobre a seguinte

ORDEM DO DIA:

1º. — Leitura, exame, discussão, e aprovação das contas referentes ao exercicio de 1958, notadamente relatório da diretoria, balanço geral encerrado em 31 de dezembro de 1958, conta de Lucros e Perdas e parecer do conselho fiscal.
2º. — Eleição do Conselho Fiscal.
3º. — Assuntos de interesse da sociedade.

Guaramirim, 21 de janeiro de 1959.

ODILON VIVELA VEIGA — Diretor-gerente
ALTAMIRO VIVELA VEIGA — Diretor-técnico

AVISO: Acham se à disposição dos senhores acionistas, no escritório désta sociedade, à Rua 28 de Agosto s/ nº., nésta cidade, os documentos a que alude o artigo 99, letras a, b, c, do Decreto-lei nº. 2.627, de 26 de setembro de 1949.

Guaramirim, 21 de janeiro de 1959.

ODILON VELELA VEIGA — Diretor-gerente
ALTAMIRO VILELV VEGA — Diretor-téicnico

ACERVO: BIBLIOTECA PÚBLICA DE SANTA CATARINA

CORREIO DO POVO

ANO XXXIX — JARAGUÁ DO SUL (SANTA CATARINA) — SÁBADO, 21 DE FEVEREIRO DE 1959 — Nº. 2.024

O Marechal Lott vai aos Estados Unidos

Segundo informações procedentes do Rio de Janeiro, o Marechal Henrique Teixeira Lott aceitou o convite que recebeu do Govêrno Norte-Americano para visitar as organizações do Exército dos Estados Unidos. Para tanto o presidente JK já autorizou o titular da pasta da Guerra a ausentar se do país, com essa finalidade.

O embarque do Marechal Lott não está marcado ainda, sabendo-se, entretanto, que êle viajará acompanhado de dois oficiais do gabinete.

Responderá pela Pasta da Guerra, — segundo informações da imprensa carioca, — o general Florindo de Lima Brayner, Chefe do Estado Maior do Exército.

Aos nossos Assinantes:

Pedimos a todos os nossos prezados assinantes, ainda em atrazo com o pagamento de suas assinaturas, a fineza de nos enviarem com urgência, os seus débitos, a fim de evitar a suspensão do fornecimento do nosso jornal.

Emprêsa Jornalistica "Correio do Povo" Ltda.

Eugênio Vitor Schmöckel
Diretor-Gerente

Aborreceu-se, e não quiz mais

Impressionante suicidio registrou o plantão da Zona Sul, em São Paulo, as primeiras horas da manhã do dia 18 p. p.

O eletricista Mario Ghiro, de 57 anos, viúvo residente na rua Onze, prédio sem número, no Jardim São Luiz postando se na ponte do Rio Pinheiro, próximo a parada João Dias, na avenida do mesmo nome, distrito de Santo Amaro, esperou pela aproximação da composição de passageiros da Sorocabana de prefixo UV-4, que tinha como maquinista José Garcia. A chegada da composição, o eletricista atirou-se a sua frente, de uma altura de uns cinco metros. O tresloucado homem, apanhado em cheio, teve morte imediata. Depois das formalidades de praxe, o cadáver de Mario Ghiro foi levado para o necrotério do Gabinete Médico Legal. A polícia não encontrou elementos para esclarecer os motivos do tresloucado gesto do eletricista.

PRISÃO DE VENTRE
ESTÔMAGO, FÍGADO E INTESTINOS

Proporcionam bem-estar geral, facilitam a digestão, descongestionam o fígado, regularizam as funções do

Estômago Fígado e Intestinos

Outro que se vai

Notícias procedentes do Rio, informam que o tenente reformado da Marinha, Eduardo Júlio Otto, atirou-se da torre do Hospital Central da Marinha, tendo morte imediata. Seu corpo ficou em frangalhos.

Febres (Sezões, Malárias, Impaludismo Maleitas, Tremedeira

— CURAM-SE RAPIDAMENTE COM —

"Capsulas Antisesonicas Minancora"

Em Todas as Boas Farmácias

É um produto dos Laboratórios MINANCORA

— Joinville — Sta. Catarina —

Que há em Curitiba

Cerca das 23 horas da noite do dia 18 p. p., formou-se um aglomerado de populares em torno de uma lata de lixo na Praça Tiradentes, onde se encontrava jogada uma bandeira nacional.

Passando pelo local, elementos da polícia fizeram a apreensão do pavilhão, devendo serem chamados pelas autoridades os proprietários de uma farmacia, localizada naquela praça, onde estava a lixeira, a fim de que esclareçam aquem cabe a responsabilidade de ter jogado a bandeira nacional no monturo de detritos.

Conservação do Solo

Nos terrenos de declividade fortes as pastagens, quando exploradas convenientemente, com ajuste do número de cabeças de gado à área, constituem um dos bons processos de contrôle da erosão. Em alguns tipos de solo urge que sejam feitas sulcos em contôrno para contrôle da enxurrada causadora do desgaste.

Políticos corruptos

Não vêem os mais categorizados representantes da República, nem tampouco os partidos que os apoiam, os graves acontecimentos que, com alarmante frequência, continuam a registrar-se por todo o país, especialmente nas regiões onde os "coroneis" de ontem foram substituidos pela gente endinheirada de hoje, que prossegue na "fabricação" de eleições. Não vêem, receiam interferir, quem sabe se para não ferir interesses de Correligionários.

Mas o homem da rua, esse vê e sabe que muitos individuos conseguem eleger se, não por apresentarem credenciais de honorabilidade, de capacidade ou de tacto político, mas, pura e simplesmente, porque, em cada pleito, esbanjam fortunas e compram os votos a golpes de milhões. Os responsáveis pelos destinos da Nação parecem tudo ignorar, mas o povo não esquece. E, a cada injustiça mais flagrante, reage. Protesta pública e violentamente, como acaba de se verificar em Salvador, onde a multidão exigiu a anulação de um projéto que os vereadores daquela cidade se preparavam para votar, e nos têrmos do qual eram distribuidos 116 altos cargos a diversos dos seus amigos. Na cidade de Agua Branca (Piauí), os cangaceiros aterrorizaram a multidão na altura em que deviam tomar posse os novos eleitos. E em Lagoa Santa (Minas Gerais), onde se verificara a eleição de um prefeito que tinha um processo no tribunal por desvio de dinheiros públicos, novo escândalo estalou. O prefeito que ora terminou o séu mandato não deu conta de 12 milhões de cruzeiros confiados á sua guarda.

Quando indivíduos distinguidos pelo sufrágio popular dão tão má conta das tarefas oficiais que desempenham e tentam ainda refugiar-se em imunidades, que podem fazer os eleitores, senão exigir, por suas próprias mãos, o que as autoridades competentes por covardia ou cumplicidade partidária, não ousam reivindicar? Não restam dúvidas que para tudo há limites: e a paciência do povo tem sido tão longamente ludibriada que, na verdade, se esgotou. E assim procura, quase desvairadamente, fazer a justiça que as autoridades receiam. Não é, acaso, praticável exigir o apuramento das responsabilidades dos que roubam o erário público, e bem assim daqueles que lhe estendem a capa protetora do poder?

Mas a repetição dos incidentes, a frequência com que a justiça com que a justiça popular está agindo no sentido de punir os corruptos e os ladrões, desvenda claramente o outro reverso da medalha: já não são os burlões que estão em causa — mas o regime! E' o regime que está apodrecendo nas suas bases. Vereadores e deputados estaduais, representantes do povo no palácio Tiradentes ou no Senado, para falarmos apenas destes, juraram defender, é certo, a República: mas de que modo a estão prestigiando, ao oferecerem o seu silêncio aos indignos que assaltam os dinheiros da Nação! Afinal, este silêncio não significa senão a cumplicidade.

Não pode ninguém citar incidentes e catologá-los de ocasionais nem de isolados. Trata-se, na realidade, de um verdadeiro movimento, é certo que descontrolado, mas já tão repetido que se tornou demasiado perigoso para a estabilidade do regime. Os políticos que se encontram na raiz dos incidentes demonstraram que são demasiado corruptos para poderem recorrer á proteção seja de quem fôr. Há que puni-los severamente, antes que o movimento se alargue a ponto de se tornar irreversível e colocar em perigo as instituições democráticas que adotamos e que todos brasileiros digno desse nome anseiam por aperfeiçoar.

(Transcrito).

Radiografia Dentária

Dr. Osni Cubas D'Aquino

CIRURGIÃO DENTISTA

Consultório: Rua Marechal Deodoro, 54 (Defronte a Confeitaria Harnack)

JARAGUÁ DO SUL

PETROLINA MINANCORA

CONTRA CASPA, QUEDA DOS CABELOS E DEMAIS AFECÇÕES DO COURO CABELUDO.

TÔNICO CAPILAR POR EXCELÊNCIA

POMADA MINANCORA

NUNCA EXISTIU IGUAL

PARA FERIDAS, ECZEMAS, INFLAMAÇÕES, COCEIRAS, FRIEIRAS, ESPINHAS, ETC.

Lavando com Sabão (Marca Registrada)

Virgem Especialidade

da CIA. WETZEL INDUSTRIAL - Joinville

O ideal para cozinha, lavanderia e lavadeira, portanto não deve faltar em casa alguma.