Prefeitura Municipal

PORTE PAGO - Jaraguá do Sul DR/SC - autorização nº. 62

CORREIO DO POVO

(ÓRGÃO DE MAIOR PENETRAÇÃO NO INTERIOR DO NORDESTE CATARINENSE)

FUNDAÇÃO: ARTUR MULLER | DIRETOR: EUGÊNIO VITOR SCHMÖCKEL | IMPRESSO NA: SOCIEDADE GRÁFICA AVENIDA LTDA.

Ano LX — JARAGUÁ DO SUL — (Santa Catarina) — JARAGUÁ DO SUL — SÁBADO, 16 DE DEZEMBRO DE 1978 — N.o 3.017

JARAGUÁ DO SUL
Capital Latino Americana do Motor

25-07	26-03
1	1
8	9
7	3
6	4

Capital Sul Americana do Chapéu

FORMATURAS

FACULDADE DE CIÊCIAS ADMINISTRATIVAS DA UNA — De Belo Horizonte recebemos convite para a formatura dos Administradores em Empresas de 1978, da Faculdade de Ciências Administrativas da UNA, com programação que foi cumprida nos dias 10, 11 e 13 do corrente, destacando-se o Culto de Gratidão, na 1.a Igreja Presbiteriana de Belo Horizonte, Missa em Ação de Graças, na Basílica de Nossa Senhora de Lourdes, Colação de Grau, no Teatro Francisco Nunes e baile no Jaraguá Country Club. E' Diretor Executivo da Entidade Mantenedora o Prof. Honório Tomelin, jaraguaense de nascimento e que empresta invulgar brilho à UNA das alterosas. Obrigado pelo convite.

ASSOCIAÇÃO TURMA BACHARELANDOS EM DIREITO — O programa oficial dos bacharelandos em direito, da Universidade Federal de Santa Catarina, constou de Sessão Solene em homenagem ao Dia da Justiça, no dia 8, e celebração ecumênica na Catedral Metropolitana de Florianópolis, às 18 horas do dia 14 do corrente e solenidade de Colação de Grau, às 20 horas, no Ginásio "Charles Edgar Moritz", com a presença do Ministro José Carlos Moreira Alves, do Supremo Tribunal Federal, Paraninfo dos Formandos. Dentre os formandos, destacamos o dr. Carlos Antônio de Souza Filho, destacado funcionário do Banco do Estado de Santa Catarina S.A., desempenhando atividades específicas no Besc Clube, e o dr. Carlos Fernando Priess, diretor do Grupo Segurador para Santa Catarina da Atlântica-Boavista, sediado em Florianópolis.

CURSO DE GRADUAÇÃO EM ODONTOLOGIA DA UFSC — No dia 15 do corrente, teve curso o programa de formatura dos odontolandos de 1978, da Universidade Federal de Santa Catarina, com Missa em Ação de Graças, na Capela do Colégio Catarinense, Colação de Grau, no Ginásio Charles Edgar Moritz e Baile de Gala, no Lagoa Iate Clube. Faz parte da Turma Prof. Sylvio Monteiro Júnior o jovem Luiz Fernando Dellagiustina, natural de Rio do Sul, mas que se relacionou muito com Jaraguá do Sul pelo seu recente casamento com uma jaraguaense e pelo fato de seu progenitor, de saudosa memória, ter exercido o cargo de Inspetor de Ensino nesta terra — Aleixo Dellagiustina.

FUNDAÇÃO UNIVERSIDADE REGIONAL DE JOINVILLE — Ainda no dia 15 do corrente a FURJ pela Faculdade de Ciências Econômicas e Ciências Administrativas diplomou os formandos em economia e ciências contábeis, constando do programa. Culto em Ação de Graças e Colação de Grau no Ginásio de Esportes de Joinville. Entre os bacharelandos em Ciências Econômicas temos a destacar a srta. Irmgard Pinto Coelho, Marisa Eliana Strebe, filha do ex-Prefeito de Jaraguá do Sul — Prof. Eugênio Strebe e, em Ciências Contábeis, os bacharelandos Aristides Adolar Moretti, Doralice Trentini, Narciso Mórbis, Sidio Müller e Paulo Roberto Bauer, filho do atual Prefeito **Victor Bauer, o** qual foi escolhido orador dos formandos.

COLÉGIO DIVINA PROVIDÊNCIA — Nesta cidade, no dia de hoje, às 20 horas, desenvolver-se-á festiva programação constante de Culto Ecumênico, entrega dos diplomas e colocação dos anéis, na Igreja Matriz São Sebastião de Jaraguá do Sul, das formandas do Curso Pedagógico de 1978, do Colégio Divina Providência. Na oportunidade a Turma Prof. Irma Maria Salvador cumpriu o ritual de formatura, recebendo seus diplomas os seguintes: Albertina Junkes, Angélica Renati Briese, Dalva Marlene Bogo, Elci Maria Ehlke, Enir Oldenburg, Eunice Maria Lescowicz, Ir. Hilda Fortunato da Costa, Jussara Elisabeth Ersching, Kathia Horst, Leonora Frey, Loracy Pellin, Maria Elisabeth Milbratz, Miraci Albertina Floriani, Renita Hanemann, Rosana Becker, Rosane Welk Behling, Salete Maria Silveira, (oradora) e Salma Regina Cardoso. Entre as formandas destacamos as jovens Rita de Cássia Mafra Pinto e Rossana Mafra Pinto, filhas do casal José de Castilho (Cenisia Mafra) Pinto, ele nosso constante colaborador, autor de recente livro Da Terra e do Cosmos e destacado funcionário do Ministério da Agricultura.

Aos ilustres formandos os cumprimentos desta folha, com os votos de novas vitórias no desempenho das profissões dos cursos que ora concluíram.

IMPORTANTE OBRA NA DIVISA

O Prefeito Municipal de Guaramirim, Salim José Dequech, informou que o Departamento Municipal Rodoviário, está realizando uma importante obra, na divisa com Jaraguá do Sul, na Estrada Ilha da Figueira, que dá acesso à localidade de Rio Branco, pertencente à Guaramirim.

O "bueiro" que está sendo construído deverá absorver recursos na ordem de Cr$ 100.000,00 (cem mil cruzeiros), tendo em vista a extensão do mesmo.

Segundo informações do Departamento Municipal Rodoviário, serão necessários 20 tubos de um metro e meio de diâmetro.

Todo o Departamento Municipal Rodoviário está mobilizado, para que a obra seja concluída no mais curto espaço de tempo, sendo que a previsão inicial, é de que o bueiro esteja pronto até o dia 20 do corrente mês.

O Prefeito Municipal, disse que tubo "enterrado" não dá votos, mas sua consciência de administrador e de pessoas que só quer o benefício de Guaramirim e sua gente, o deixa antecipadamente contente, pois a obra somente trará benefícios para o Município.

A obra está sendo construída às expensas da Municipalidade guaramirense.

Câmara realizará extraordinária

Por solicitação do Prefeito Municipal de Guaramirim, a Câmara de Vereadores vai se reunir extraordinariamente, para apreciar os seguintes projetos de lei, todos de autoria do Executivo Municipal.

1 - Projeto de Lei que institui a Taxa de Expediente, de Alinhamento e de Cemitério.

2 - Projeto de Lei que majora em vinte e cinco por cento, os vencimentos salários e proventos dos servidores municipais ativos e inativos.

3 - Projeto de Lei que autoriza empréstimo por antecipação da receita até Cr$ 1.000.000,00 (hum milhão de cruzeiros).

4 - Projeto de Lei que concede abono de Natal.

5 - Projeto de Lei que autoriza suplementação de verbas orçamentárias.

A Câmara deverá se reunir várias vezes, para apreciar os presentes Projetos de Lei, todos de grande importância e que não podem ficar pendentes de solução. (S.D.)

Em Corupá, ponte provisória já concluida

Já foi concluída a ponte baixa provisória de Vila Rutzen, para ser iniciada a construção da nova ponte mista. A obra que está orçada em Cr$ .... 290.000,00, conta com o auxílio do Governo do Estado no valor de Cr$ ... 200.000,00 em forma de convênio, sendo que as despesas restantes serão arcadas pela Prefeitura Municipal. O Prefeito Municipal Adelino Hauffe, espera concluir a obra dentro da maior brevidade possível, dada a importância da ponte que liga uma das áreas de maior produção do Município, pois a velha ponte está prestes a ruir.

Correio do Povo

Comunicamos que este semanário não circulará no dia 23 do corrente, sendo que no dia 25 teremos edição especial de Natal.

Outrossim, comunicamos que a edição do dia 30 não será possível, por motivo da gráfica impressora estar em férias coletivas, voltando a circular normalmente este semanário a partir do dia 06.01.79.

Jaraguá do Sul, 15 de dezembro de 1978.

Código de posturas na Câmara

A Câmara Municipal de Corupá, que já encerrou seu período ordinário de 1978, deverá fazer duas sessões extraordinárias, para apreciar o Projeto-de-Lei que institui o Código de Posturas do Município de Corupá, enviada pelo Executivo Municipal, que contou com a colaboração da Amunesc.

"A previsão evita a Cegueira"

A Organização Mundial da Saúde escolheu como tema para o ano de 1976 um dos problemas mais alarmantes do século.

A CEGUEIRA

isto porque existem no mundo, perto de 15 milhões de pessoas cegas e que 80% dos casos poderiam ser evitados, ou curados através de um rigoroso programa de prevenção.

No Brasil existem aproximadamente 70.000 pessoas totalmente cegas por acidentes de trabalho, nas rodovias, nos brinquedos, por hereditariedade e por doenças como: glaucoma, diabetes, cataratas, distúrbios vasculares, etc.

A Campanha "A PREVISÃO EVITA A CEGUEIRA" foi lançada, faça a sua parte.

É necesário localizar uma atividade em que o controle visual possa ser substituido pelo controle do tato, sem prejuizo para a produção e sem que haja adaptação de material ou ferramentas.

Além disso, a pontualidade, a assiduidade e a produtividade do operário, exigências básicas de eficiencia profissional, serão também exigências cobradas no desempenho do deficiente visual.

O operário deficiente visual deverá produzir como qualquer outra pessoa.

A Associação Catarinense Para a Integração do Cego — ACIC —, prepara-se também para desenvolver atividades profissionais as que acima enumeramos.

"Confie num cego, construindo, ao invés de ter piedade, destruindo-o".

Quando tiver alguma dèvida a respeito da atividade a tomar com uma pessoa cega lembre-se de que o cego é um indivíduo como outro qualquer. Assim você estará mais próximo de acertar.

Evite idéias preconcebidas a respeito dos problemas da cegueira, procurando conhecer o que está fazendo para o bem estar dos deficitários da visão.

Procure a Associação Catarinense Para a Integração do Cego, sempre que tiver algum problema referente à cegueira.

Comunicado

O sr. **Eugênio Vítor Schmöckel,** agente do ESAD em Jaraguá do Sul, comunica a todos os clubes e sociedades, que tenham previsto promoções para o Natal e Reveillon, que recolham as taxas de **"Direitos Autorais"** até o dia 22.12.78, pois não manterá expediente entre esta data e 02.01.79.

SESI atendeu 37.854 pessoas

No decorrer deste ano, SESI — Agência de Jaraguá do Sul, atendeu um total de 37.854 pessoas, estando assim distribuídas:

Banda de Música	52 alunos
Barbearia	5.982 pessoas
Censo Torácico	—
Jaraguá do Sul	758 pessoas
Guaramirim	121 pessoas
TOTAL	879 pessoas
Censo Visual	3.991 pessoas
Clube de Mães	82 Mães
Cursos Populares	—
1.º Semestre	154 alunas
2.º Semestre	170 alunas
TOTAL	324 alunas
Laboratório de Análises	343 pessoas
Farmácia	17.622 pessoas
Serv. Odontológico	8.501 pessoas
Assist. Médica em Guaramirim	421 pessoas

SESI — Serviço Social da Indústria, a serviço de usuários, dependentes e da comunidade. (S.D.)

Título de Cidadão Benemérito

A Câmara de Vereadores de Guaramirim, vai realizar no próximo dia 18 do corrente, Sessão Solene, para entrega do Título de Cidadão Benemérito de Guaramirim ao Sr. Douglas Macedo de Mesquita, Presidente da TELESC — Telecomunicações do Estado de Santa Catarina, pelos relevantes serviços prestados à comunidade.

A iniciativa da outorga desse título, partiu do Prefeito Municipal, Salim José Dequech, que enviou mensagem à Câmara de Vereadores, que a aprovou por unanimidade.

Na mesma oportunidade, a Câmara realizará ato para homenagear o "Operário Padrão 1978", sr. Pedro da Silva, eleito em concurso realizado pela agência do Sesi de Jaraguá do Sul.

O Prefeito Salim José Dequech, deverá fazer entrega de um cheque correspondente a Cr$ .... 1.000,00 (hum mil cruzeiro), como prêmio.

O sr. Pedro da Silva, é o primeiro Operário Padrão do Município, pois nunca tinha sido realizado tal concurso em Guaramirim.

Após, a Câmara de Vereadores, estará oferecendo um jantar na Represa. - (S.D.)

SERVIÇOS ACELERADOS

Prosseguem em ritmo acelerado os serviços de construção do Ginásio de Esportes de Guaramirim, sob a responsabilidade da construtora Imcol de Jaraguá.

Conforme o convênio firmado, o prazo de conclusão é para 180 dias, e a empresa construtora está acelerando os trabalhos, para entregar a obra na data prevista.

Segundo as informações, não está havendo nenhuma dificuldade, e o Ginásio de Esportes deverá estar construído na data determinada. A juventude de Guaramirim aguarda com grande expectativa a conclusão da obra, pois assim poderão se dedicar com mais afinco à prática esportiva.

Oportunamente, o Prefeito Municipal Salim José Dequech, deverá criar a Comissão Municipal de Esportes, para orientar e promover competições esportivas e preparar equipe que representarão o Município em Jogos Abertos.

Acervo: Biblioteca Pública do Estado de Santa Catarina

DESTAQUES SOCIAIS

Celso Luiz Nagel

Aniversariantes da Semana

Aniversariam, hoje, dia 16.12.78

Srta. Rita Bublitz
Wilson Luís Floriane

Aniversariam, amanhã, dia 17.12.78

Jovem, Augustinho Mannrich, res. em Atalanta
Eveli Moreira

Aniversariam dia 18.12.78

Sr. André Weinfurtter Filho
Sra. Eloisa Müller Westphal, residente em Jaraguazinho
Paulo G. Hoffmann, res. em Vitória - ES.
Sra. Guisela Luzia Steilein Ristau

Aniversariam dia 19.12.78

Darci de Sousa
Marli Garcia

Aniversariam dia 20.12.78

Jovem, Paulo G. Hoffmann, residente em Espírito Santo
Menina, Andreia Pisetta, residente em Massaranduba

Aniversariam dia 21.12.78

Jovem, Noemia E. Gonçalves
Sr. Arnobert Ruediger
Osvaldo Lenzi
Elzira Weiss

Aniversariam dia 22.12.78

Valdir Bruch
Ivo de Paulo

Aniversariam dia 23.12.78

Lúcia M. Petri
Osório de Araújo

Aniversariam dia 24.12.78

Sr. Raulino Kreiss
Sr. Raul Rodrigues

Aos aniversariantes da semana, os cumprimentos da coluna.

Nascimentos da Semana

Nasceram dia 04.12.78

SÉRGIO, filho do casal Pedro (Maria) Packer.
SCHIFLEY CRISTINA, filha do casal Arlindo Antônio (Roselinde) Feldemann
CRISTIANE, filha do casal Mariano (Wanda) Angreski.
FABIANA, filha do casal Emilio Manoel (Marta) do Rosário
ALEXANDRE LUÍS, filho do casal Waldemiro (Edwirges) Schünke
ADILSON, filho do casal Afonso (Maria) Paternolli

Nasceram dia 05.12.78

PETERSON, filho do casal Luiz (Leocínia) de Sousa Quadros Filho
MICHELE, filha do casal Alexandre (Olga) Sawulski

Nasceu dia 06.12.78

GEFFERSON LUÍS, filho do casal Atair (Emília) Malheiro

Nasceu dia 07.12.78

JORIS filha do casal Jorge L. (Claris) Siemann Cugiver

Nasceu dia 09.12.78

REGIANE, filha do casal Aquiles T. (Ismair) Rocha

Nasceram dia 10.12.78

JOHN, filho do casal Valdemar (Lucia) Corrêa
IRACEMA, filha do casal João (Edith) Reblin

Chegou a Coleção Verão 78 no Lojão de CONFECÇÕES SUELI.
Você compra vestidos, slaks, camisas, camisolas, batas, blusas, jardineiras e bijouterias e muitas novidades. Agora com crediário. O LOJÃO de CONFECÇÕES SUELI, fica na Deodoro, 1.085, em frente a Praça Paul Harris.

VITÓRIA DA VITÓRIA

Para ocupar a Secretaria da Educação, além dos nomes das professoras Iris Barg Piazzera de nossa cidade, Zelandia dos Anjos da cidade de Joinville, cresce na bolsa de especulações um terceiro nome. Por sinal já bastante grande: o da sra. Vitória Tarcila da India Buchele Fernandes Schauffert, professora em Itajaí. Já tem muita gente torcendo pela vitória da Vitória.

— X —

CONTADORANDO 1978

A Primeira Turma de Técnicos em Contabilidade (Lei 5.692/71) do do Colégio São Luis de nossa cidade, enviando convite a redação de nosso semanário, para as solenidades de sua formatura. Os Contadorandos estão com o seguinte programa: Dia 20 deste Mês, Culto Ecumênico na Igreja Matriz São Sebastião, às 20 horas. A homenagem é prestada aos Pais, esposas e esposos, Direção do Colégio São Luis, Corpo Docente e ao Prefeito Victor Bauer.

Entre os contadorandos deste ano, encontra-se o amigo Clóvis Gonçalves, exímio funcionário do Escritório A Comercial.

Aos Contadorandos, cumprimentos e votos de aproveitamento do curso que finalizaram, no qual se formam dia 20 deste.

— X —

Já estamos no verão e nada melhor que a moda da temporada prá você desfilar elegantemente — COMERCIAL DE CALÇADOS CINDERELA.
Calçados, confecções, artigos esportivos, vestidos completos para noivas, conjuntos infantis, presentes chiques e um mundo de coisas novas que você nem pode imaginar.
Visite a CINDERELA, um lojão com sobre-loja, na Getúlio Vargas, 198, a sua espera. A vista ou a prazo, como você preferir!

LUZIMERE

Recebi de Luzimeri Criações, votos de Feliz Natal e de um Ano Novo cheio de venturas, votos estes que estou retribuindo aqui na coluna.

Ao Afonso Felix Marangoni, titular de Luzimeri Criações, e aos colaboradores da mesma, meus votos de Feliz Natal e Ano Novo cheio de realizações.

— X —

PRESENÇAS NO DANCIN DOERING

Dia destes, foi num sábado, em noite muito embalada na Discoteca Dancin Doering, verificou-se a presença do Dr Alberto Barbosa Pradi eesposa, Dr. Alfredo Ghunter e esposa, Ildo Domingos Vargas e esposa, Renato Raboch e esposa, além de muitas outras presenças ilustres da nossa sociedade. Para este final de semana, mais uma vez, a pleno vapor a Discoteca Dancin Doering, com o conhecido embalo, que agitando a juventude, com momentos de muita alegria e euforia.

— X —

KRÜGERHAUS...
É preciso dizer mais ?!
Você que desfruta da qualidade do Krügerhaus, agora poderá desfrutar do
"KRÜGERGARTEN"

BAILE DE NATAL

Para o dia 24 deste, com início às 22 horas, está marcado o Baile de Natal, na Sociedade Dançante Doering. Como acontece todos os anos, este ano mais do que nunca, com o embalo do Conjunto Ramal 05, grupo musical este que vem agradando em cheio em todas as apresentações que vem fazendo pelo Norte Catarinense.

— X —

FORMANDOS

Hoje, logo mais às 22 horas, acontecerá o Baile de **Formatura, dos alunos** que concluiram o Curso de Magistério para o 1º grau. O Baile está sendo de grande expectativa, haja vista que todos os alunos se farão presentes, com as presenças dos pais, amigos, convidados e tambem, com a presença do mandatário Municipal de Guaramirim, Sr Salim José Dequech.

— X —

O casal Osmar (Leonor) Klein, sempre presentes nos acontecimentos sociais, no vizinho Município de Guaramirim.

EM JOINVILLE

Na última quarta-feira, quando estivemos na Manchester Catarinense, fazendo as reportagens do jogo entre o JEC e Joaçaba, um encontro muito feliz com o companheiro de imprensa o Maceió, que labuta a vários anos na imprensa de Santa Catarina, através do jornal a Notícia de Joinville No bate papo amigável, várias presenças, como o caso do Presidente do Joinville e o próprio treinador da equipe trocando idéias a respeito do JEC Campeão Catarinense, novamente este ano.

Aos amigos da terra dos príncipes, o recado da coluna.

— X —

NIVER

A coluna registra com enorme prazer o aniversário transcorrido na quarta-feira, da amiga Maria, responsável pela Eletro Discos Ltda., que apresenta semanalmente os maiores sucessos nacionais além dos Hits das paradas do mundo.

A amiga Maria, felicidades pelo aniversário.

— X —

CLIMA DE NATAL

A cidade está vivendo desde o início deste mês em clima de Natal. Para o Comércio o melhor que poderia ocorrer, pois as vendas estão cada vez melhor. Aliás, vale salientar para o leitor amigo que o Comércio Lojista, está agora com suas portas abertas até às 21 horas diariamente.

— X —

Quando da reunião do Rotary, no dia 5 deste mês, as presenças dos rotaractianos Altair Augusto Pieper, Presidente do Rotaract, Solange Araldi e Roberto D' Aquino, na oportunidade o Presidente do Rotaract fez (foto) a entrega do cheque de Cr$ 12.000,00 ao Presidente do Rotary Sr. Lourival Rothenberger, valor este que será destinado ao Natal das Crianças mais necessitadas. No flagrante ao lado a entrega do cheque, através do Presidente do Rotaract Altair A. Pieper, ao Presidente do Rotary, sr. Lourival Rothenberger.

NUTRIMENTAL

No último final de semana aconteceu a festa de encerramento de atividades da Nutrimental Energe, localizada na SC 301, em Guaramirim. No sábado foi oferecido uma suculenta churrascada para os colaboradores e convidados de Guaramirim e Jaraguá, na Fazenda, sede campestre da Nutrimental. No domingo foi realizada a festa de final de ano para os colaboradores e familiares, com a presença do Papai Noel, inclusive com destile no centro de Guaramirim e Jaraguá. No domingo as festividades se estenderam durante de semana o casal Edgar Schmidt e esposa te todo o dia, com a entrega de presentes aos filhos dos colaboradores. Representando nosso semanário, esteve presente o nosso colega responsável pelo Escritório A Comercial, Antonio José Gonçalves.

Agradecemos ao Dr. Antonio Carlos Ruela, pelo amável convite e pela ótima recepção.

— X —

RECANTO TURÍSTICO

Recebi do amigo Ataliba Peters, o convite para as solenidades de inauguração da Churrascaria do Ataliba, filial de Jaraguá do Sul, localizada na SC 301 — Km 4, na divisa de Jaraguá do Sul com o Município de Guaramirim. A inauguração está marcada para o dia de hoje, logo mais às 10 horas. Na oportunidade será oferecido chopp e petiscos no pátio da Churrascaria. Por outro lado, no local denominado Recanto Turístico, também funcionará uma bem montada Lanchonete, em estilo diversificado, dando assim mais uma opção à população do norte catarinense.

AOS SCHMIDT

Foram perfeitos anfitriões no último final por ocasião, de seus filhos terem recebido o Sacramento da Crisma. O jantar estava uma delícia, e a hospitalidade das melhores.

— X —

REGISTRO

Destaco hoje na coluna, o empenho d amigos Adair Cizeski e Juarez Rocha, pela instalação aqui em nossa cidade da Casa do Azulejos RC Ltda. Realmente o que estava faltando no ramo na cidade, agora não falta mais. A Casa dos Azulejos está vendendo diretamente das fábricas Eliane, Cecrisa, Incocesa e Cesaca (as melhores no ramo), azulejos para a nossa região.

Aos amigos Rocha e Cizeski, bola branca.

NATAL DA CRIANÇA POBRE

O Rotary Clube de Guaramirim, com o apoio da Prefeitura Municipal, vai realizar no próximo dia 23, a partir das 8 horas, tendo como local o Salão da Sociedade Atiradores Diana, o Natal da Criança Pobre do Município. Aproximadamente 350 crianças estão inscritas, para participar da promoção, que já é uma tradição no Municipio, da iniciativa do Clube de Serviço.

O Prefeito Municipal, Salim José Dequech, fez entrega de um cheque no valor de 15 mil cruzeiros ao Presidente do Rotary, Dr. Nelson Pereira, para a realização da promoção.

O Rotary Clube, solicita aos senhores pais, para que compareçam munidos da Certidão de Nascimento de seus filhos. A entrega dos presentes, com a presença do tradicional Papai Noel, será feita a todos inscritos que deverão comparecer. (S.D.)

REVEILLON 78/79

Será efetivado o Baile de Reveillon, no dia 31 deste mês, nas dependências da Sociedade Dançante Doering, com o embalo do Conjunto México Brás, da cidade de Concórdia. O início está marcado para as 22 horas, traduzindo-se assim em mais um final e abertura de ano, como vem acontecendo a vários anos seguidos, tarnsformando-se aquela sociedade, num encontro de confraternização e renovação de novas amizades.

— X —

ENLACE PINTO GUEDES — ROGÉRIO

Em Londrina, no bairro de Higienópolis — rua da Lapa, 300, no dia de hoje, acontecerá um importante acontecimento social. Sylvia Leminda, que é filha do cirurgião dentista Athos Pinto Guedes e de Sylvia Pinto Guedes, deverá tornar-se a esposa de Odair filho de Antonio Rogério e de Nair Castilho Rogério, em cerimônia que terá lugar, logo mais, às 17h e 30 min. na Paróquia Nossa Senhora Auxiliadora, à rua Maringá, 1075. Aos noivos e pais, os cumprimentos desta coluna.

Acervo: Biblioteca Pública do Estado de Santa Catarina

COLUNA ROTÁRIA

TEMA DE PERENE INTERESSE

Quantos tomam contato com o Rotary cedo observaram a freqüente menção da palavra Servir. E logo, também, aprendem que a mesma, ali, sempre se empresta um significado marcadamente distinto daquele que o uso, por toda parte, espalhou.

Efetivamente, a começar pelo ideal que guia os seus passos, é o rotariano, sem cessar, concitado a manter firme, em cada ato da vida, o propósito de contribuir para o bem-estar do próximo. Quer isso dizer que se trata, agora, de um regime de trabalho diverso, não mais tendo por base qualquer compensação de cunho estritamente material. E mais ante tão profunda diferença entre as duas acepções do vocábulo e a importância que este reveste na linguagem rotária, impõe-se zelar por que jamais surja a possibilidade de enganos.

O objetivo da instituição, em sua primeira etapa, cuida de ajustar o associado a um ambiente de franco companheirismo, sábia maneira de assegurar a ajuda recíproca no desempenho da tarefa comum, como profissionais, membros da comunidade e da família humana. Quem não se mostre à altura de concorrer para que se amplie e fortaleça o almejado convívio denota carecer de essencial qualidade a uma atuação eficaz.

Alguém que, calculadamente, procura limitar o tamanho do seu mundo dá, na verdade, prova inconcussa de rematado egoísmo, não lhe sobrando energia nem tempo para empregar em benefício de outrem. Sentimento oposto inspira, por cento, o integrante da espécie que, animado da melhor intenção, prontifica-se a servir segundo o modo e os meios que o Rotary promove e apoia.

† A.B. Cavalcanti - ex-governador

O TEMPO

Laurindo Rabelo

Deus pede estrita conta do meu tempo,
É forçoso do tempo já dar conta;
Mas, como dar sem tempo tanta conta!
Eu que gastei sem conta tanto tempo!
Para ter minha conta feita a tempo,
Dado me foi um bom tempo e não fiz conta;
Não quis, sobrando tempo, fazer conta,
Quero hoje fazer conta e falta tempo.
Ó vós que tendes tempo sem ter conta,
Não gasteis esse tempo em passatempo,
Cuidai, enquanto é tempo, em fazer conta.
Mas, oh! se os tempos que contam com o seu | tempo |
Fizessem desse tempo alguma conta,
Não choravam sem conta o não ter tempo!

Oração à vida

Sandoval José dos Reis

Como, ao céu — desfolhado — o tronco seco
Abres teus braços nus — desolador —
A ti, ó vida, estes meus versos ergo,
Derradeiro suspiro de implume amor!
Em que mundos te encontrarás, minha alma
Em que ardor ou sonhos te deleitas?...
A ti entrego, ó vida, o meu espírito
Já perdido nas ilusões desfeitas
Coração, quanto sóis de amor, outrora,
Na volúpia dos beijos te aqueceram!
Oh! quantos outros corações — em gozo —
Ao som do teu pulsar desfaleceram!
Enquanto um só desejo florescer
Em meu viver, que seja o amor constante !
Antes morram as glórias, ambições...
Que fugir-me o ardor um só instante!
Cavalgando desejos noutros mundos,
A cata de aventuras proibidas,
Em chamas e invicto o peito ainda
Busca, indômito, as emoções perdidas.

CERTIFICADO EXTRAVIADO

COMERCIAL JARAGUÁ LTDA., estabelecida na Rua Coronel Procópio Gomes de Oliveira, nesta cidade, extraviou o seguinte documento:

Certificado de propriedade do Automóvel marca Toyota, tipo Camioneta Diesel, placa JS 2169, ano 1964, cor verde, chassis nr. 4TB-25L-13732.

Tendo requerido segunda via, torna-se o original sem efeito.

Jaraguá do Sul, 29 de novembro de 1978.

DOS JORNAIS

A coluna "Informação Geral", de O ESTADO, edição, nr. 19.253, registrou a seguinte informação, de grande interesse para os catarinenses:

"PERFORMANCE

Na relação das 20 maiores empresas brasileiras exportadoras de frangos congelados os 3 primeiros lugares estão reservados para indústrias catarinenses. São elas a Perdigão, a Sadia-Concórdia e o Frigorífico Seara. Juntas, tais empresas exportaram de janeiro a setembro deste ano 19.577.903 quilos do produto, quantidade que representa 52% do total vendido pelo Brasil ao exterior nesse período.

—

Os maiores compradores de frangos brasileiros são os países do Oriente, entre os quais se destacam o Iraque, o Iran e o Kuwait".

Banco faz propaganda sobre seguro durante Holocausto e pede desculpas aos judeus

São Paulo — O Banco Real entregou ao Rabino Henry Sobel seu pedido oficial de desculpas à comunidade judaica por ter inserido, durante um dos intervalos da série Holocausto, apresentada pela TV, nas duas últimas semanas, uma propaganda sobre seguros, tendo em primeiro plano a figura de Hitler.

A exibição da propaganda gerou mal estar na comunidade judaica de São Paulo, inclusive com ameaças de fechamento de contas. No dia imediato, o Banco Real retirou o filme e o diretor de propaganda, Roberto Choueiri pediu desculpas ao rabino Henry Sobel, em conversa particular. No entanto, o Rabino considera que "uma coisa é a visita particular do diretor de propaganda ao meu escritório e outra é uma carta da diretoria do banco apresentando suas desculpas oficiais, dirigidas à comunidade judaica. Por isso esta carta é importante para nós".

O diretor de propaganda do Banco Real, Roberto Choueiri, afirmou que "esse assunto está se desdobrando de uma forma incrível. O banco já fez o que considerou como sua obrigação: retiramos imediatamente o filme do ar e apresentamos nossas desculpas ao rabino Sobel, que entendeu nossa posição".

Ele considerou que a mensagem do filme não foi decodificada de forma geral :"a comunidade judia que assistiu ao filme não chegou ao fim da mensagem quando se propõe o seguro para evitar que fatos daquela natureza se repitam. Houve uma incompatibilidade de comunicação".

P. Federal denuncia fraude da Polipesca

Itajaí — Três diretores da empresa Polipesca, de Itajaí, foram indiciados em inquérito depois que a Polícia Federal desta cidade, descobriu uma fraude de certificado do SIF (Serviço de Inspeção Fiscal), em produtos desta firma comercializada em Porto Alegre.

Os envolvidos são Alzemiro Odelli de Oliveira (residente em Brasília), Lúcio Luiz Policarpo e Antônio Luiz Campos Barbosa, que moram em Itajaí todos responsáveis pela empresa.

Segundo a Polícia, que reuniu a imprensa para denunciar a fraude, em meados de novembro o DIPOA — Departamento de Inspeção de Produtos de Origem Animal — apreendeu em um supermercado da cidade de Porto Alegre mercadorias congeladas que tinham o SIF falsificado.

Os fiscais constataram que a procedência do pescado industrializado era de Itajaí, descobrindo-se mais tarde que a Polipesca era a responsável pela fraude, conseguindo apreender no Rio Grande do Sul várias notas fiscais e certificados "frios", todos eles confeccionados em Balneário Camboriú.

Viação Canarinho Ltda.

Transporte urbano e interurbano

A CANARINHO preocupa-se com a sua locomoção, colocando a sua disposição, modernissimos ônibus com pessoal especializado, possibilitando a seus passageiros, uma viagem segura e tranqüila.

— CANARINHO —
Transporta com carinho.

O melhor selo do mundo é brasileiro

Depois de premiada em 1973 com um selo de Aluízio Carvão, **a filatelia brasileira volta a receber um prêmio internacional** através do selo comemorativo do Dia de Ação de Graças, de autoria da pintora e escultora Pietrina Checcacci sobre pedido feito no ano passado pela Empresa Brasileira de Correios e Telégrafos. O melhor selo do mundo é escolhido anualmente pela Associação de Arte Filatélica São Gabriel, de Roma, que premia assim mais uma obra de artista nacional.

A artista plástica de 36 anos, morando e trabalhando no Rio, disse que recebeu Cr$ 16 mil por esse trabalho e se sente muito satisfeita com o prêmio. Em votação popular feita em São Paulo o selo já havia sido distinguido como o melhor do ano passado. Há 16 anos trabalhando com pintura e escultura, Pietrina afirmou que seu trabalho sempre tem por objeto o ser humano. "É meu tema principal, visto de muito perto ou, às vezes, em grupo. O trabalho feito para o selo, por exemplo, representa duas mãos próximas uma da outra que saem da base do selo formando quase que uma montanha. O corpo humano é que é a paisagem".

Atualmente a artista tem uma exposição montada em Belo Horizonte na Galeria Memória e é apresentada pelo crítico Paulo Laender como "pintora de paisagens, escultora do gesto", em que "mãos se entrelaçam, dorsos se curvam, pernas se cruzam, sinais de uma leitura direta, sensual, barroca, sofrida".

Jeder sieht es anders na

Erst habe ich die Schuld und dann der Hahn
Dass Emsi die Grippe an
Alles eignet sich nicht fuer Alle
Man sieht es ja in diesem Falle
Ist dieser Hahn am Halse auch ganz kahl
So braucht er selbst im Winter keinen Schal
Er hat für solche kalten Stunden
Ein einfach Mittel ausgefunden
Er zieht den Hals bis an die Fluegel ran
Dann kommt ihm keine Kaelte an
Es waer fuer mich und Andre ein Genuss
Nen Hahn zu sehn, der husten muss
Der sich dabei die Rippen bricht
Wie Emsi es von sich erdicht
Das Andre, was mir die Haare hoch gehn laesst
Dass meinetwegen man die Hacke stehen laesst
Halt Ordnung Du mit Deinen Sachen
Dann braucht man Dich nicht auszulachen
Wir haetten es zu gern gesehen
Wie Dir die Knoepfe nach hinten stehen
Noch schoener waere uns das Bild
Als der gute Bulle wurde wild
An seim Gemaech die Milch zu suchen
Wer wuerde da nicht lauthals fluchen?
Er konnt es nicht, drum schlug er zu
Damit er hatte seine Ruh
Nun frag ich die Leser, all die lieben
Darf man dies Alles mir in die Schuhe schieben?
Mit rippenbrechenden Husten fing es an
Dann kam die vergessne Hacke dran
Den Podex nach vorne, nach hinten den Schlitz
Ist so richtig ein echter Emsi-witz
Der Purzelbaum, den er dann schlug
Bis er im Stall die Kuh mit dem Bullen betrug
Doch alle diese Eulenspiegeleien
Wollen wir dem Emsi hier verzeihen
Noch lange moegen aus der Wildschweintiefe solche Reime dringen
Weil manchem Leser sie viel Freude bringen
So ist in Emsis Kopf die Gruetze
Doch immer noch zu etwas nuetze.

Corupá, Dezember 1978

Hellmuth.

QUISERA

(Miguel Nenevê)

Quisera escrever sem rancor
Quisera olhar com amor
A tudo que me rodeia
À chuva que cai
Aos dias de penumbra
Às noites de escuridão
Quisera amar...
A toda a multidão
Às pessoas que caminham
Aos velhos que se definham
Às antipáticas e feias.

Quisera proferir.....
Palavras que só transmitissem
Vida, paz e segurança,
Solidariedade, apoio fraterno
Palavras que não diferenciassem
O interno do externo
Quisera ter palavras meigas...
Que jamais agredissem
Que jamais magoassem
Que somente transmitissem
O que for necessário

Quisera falar,
Não para desabafar
Não para maltratar
Quisera falar.....
Para comunicar.

Quisera trabalhar
Não por obrigação
Mas por amor
Para a construção
Dum mundo melhor
Dum mundo de paz.
Dum mundo de união
Quisera que meu trabalho
Somente transmitisse
Esperança por um mundo melhor.

Quisera sonhar....
Não com vingança,
Com furtos, matanças
Mas com flores
Com um mundo de paz.
Com o sorriso das crianças
Com uma viva esperança
De que teremos,
Um mundo de amor.

Nosso Amor

Um cantinho...
um luar...
um abraço...
um amor enorme.
A felicidade de estar contigo,
teus olhos verdes,
teus lábios roçando nos meus,
sussurras em meus ouvidos...
EU TE AMO.
Nada é mais forte,
nada nos destrói,
tudo nos une
por causa do amor.
São horas difíceis,
são barreiras,
são lágrimas de felicidade,
por causa do nosso amor.
Tudo e todos,
nada contra nós farão
enquanto existir...
nosso enorme amor.
Tu e eu,
nos perdemos em nossos abraços,
cheios de desespero, e
vontade de lutar...
lutar contra as barreiras,
lutar contra aqueles que não querem
o nosso amor.
Quando o amor existe
de ambas as partes,
nada poderá acontecer
para que este amor
deixe de reinar,
viver e crescer.

Solange Doster - Autora.

Acervo: Biblioteca Pública do Estado de Santa Catarina

Seguidores de pastor ameaçam os umbandistas de Alegrete

Porto Alegre — Perseguições, ameaças e represálias contra umbandistas pelos seguidores do missionário Nasser Bandeira dos Santos, de 22 anos, da igreja do Evangelho Quadrangular, conhecido por promover cultos de exorcismos e rituais cabalísticos, estão preocupando a população de Alegrete, município da fronteira oeste, a 504 km desta capital.

As rixas começaram há cinco meses, quando o pregador assumiu a responsabilidade pelo núcleo alegrentense da seita, passando a acusar os umbandistas de serem os causadores dos males físicos e mentais de seus fiéis.

Apesar de bastante jovem e de aparência saudável, em poucos meses o missionário Nasser Bandeira dos Santos conseguiu recrutar um significativo número de fiéis para seu templo na rua Waldemar Masson, a tal ponto de o local se tornar pequeno demais para acolher os presentes as sessões de exorcismo e manifestações esotéricas por ele promovidas.

Senador Otair Becker envia livro

O senador Otair Becker acaba de nos remeter um livro de 285 páginas, denominado **Atuação Parlamentar 1977/1978**, contendo uma coletânea de discursos proferidos no Senado, durante o 2.º semestre de 1977 e 1.º semestre de 1978, bem como projetos, requerimentos e pareceres sobre matérias que lhe foram cometidos em função de atividade parlamentar.

O livro, na parte final, traz um relatório de assuntos tratados pelo Gabinete junto aos vários Ministérios, as audiências realizadas em 1977 e 1978 até o mês de setembro, assim como a correspondência expedida em 1977 (31.139 cartas e 2.859 telegramas) e 1978 até o mês de junho, quando expediu 2.501 cartas e 1.226 telegramas, mostrando o vigor do trabalho do nosso conterrâneo.

Sobre o Vocábulo Guaramirim

III — PARTE — última

José Alberto Barbosa
Promotor Público

Falando da garça denominada mais especificamente de guará, diz Rodolpho von Ihering, no seu "Dicionário dos Animais do Brasil" (Editora Universidade de Brasília, 1968) entre outras coisas, o que segue: "É belíssima a cor vermelho-carmim que a reveste toda inteira, à exceção apenas de uma pontinha preta das asas; mesmo as pernas e as partes nuas da cabeça são vermelhas; exceptua-se apenas o bico, aliás um pouco curvo, de cor preta. Como ave dos trópicos, só se procria na Amazônia, Guianas e Antilhas. Outrora também na Flórida foi vista e caçada; hoje, porém, lá já não existe mais. No Brasil o guará estende suas migrações até o Estado de São Paulo e mesmo em Paranaguá foi ele caçado por Natterer; contudo não se demora no Sul e sempre volta para a Amazônia, onde é um dos elementos predominantes dos chamados "ninhais". Quem não teve ainda oportunidade de admirar o efeito sobremodo artístico que a natureza alcança, enfeitando com tal ave rutilante a vegetação ribeirinha ou um taquaral, onde centenas ou milhares desses guarás pousam, revoam, brigam e se aquietam, sempre enchendo o ar de reflexos carmins, contemple ao menos a estampa 10a. do "Álbum de Aves Amazônicas" de Goeldi (obra infelizmente quase esgotada), que reproduz em cores a fotografia de um "ninhal" de guarás, da Ilha de Marajó". Dá gosto ver descrição tão bela a respeito de animal que diz tanto de perto ao coração do cidadão guaramirense.

Suspeitando que a garça rubra que a tradição guaramirense apelidou de guaramirim fosse nada mais que a garça guará, isto porque em obra alguma vi referência a qualquer garça que tivesse em outra parte tal nome, fiz consulta à Fundação Parque Zoológico de São Paulo. Não conhecendo ornitólogo naquela casa, escrevi ao Dr. Ladislau Alfons Deutsch, Chefe da Divisão de Mamíferos e Répteis, porque já lera antes um trabalho do mesmo sobre nossa maior águia, a harpia. E este, além de responder pessoalmente a outras indagações feitas, enviou cópia de minha consulta ao seu colega (na mesma Fundação) Dr. Werner C.A. Bokermann, o qual teve a gentileza de responder nos termos que seguem (carta de 25 de outubro de 1978): "Prezado Dr. Barbosa. Recebi nesta data através do Chefe da Divisão de Mamíferos desta Fundação, cópia de sua carta consulta sobre o problema do Guaramirim. A sua indicação de que a ave em questão seria de coloração rubra, leva a supor tratar-se de uma ave hoje em dia só encontrada no Amapá e Ilha de Marajó e que se chama Guará, cujo nome científico é Eudocimus ruber. Pelo que sei do assunto o guará foi ave encontradiça no sudeste do Brasil na época colonial. Muitos são os topônimos que levam seu nome tais Guaratuba, Guarapiranga, Guaratinguetá, etc., só para citar os paulistas. Não há relato de que tenha existido em Santa Catarina, porém dada a proximidade da localidade com o Paraná é lícito supor tenha existido lá. Certamente o nome deve vir do tempo dos indígenas. Existem outras espécies aparentadas e parecidas mas diferem na cor. Assim temos a curicaca de porte muito maior e de colorido cinza, outras três são pretas e são conhecidas pelos nomes de tapicuru, maçarico preto, carauna, coró-coró. A ave figurada no escudo (grifo: escudo de Guaramirim, que mandei à Fundação, exemplar publicado em jornal) tanto poderia ser o guará como alguma das outras, todavia a indicação de "cor rubra" a restringe ao guará. Esperando que essas informações sejam de valia para que se possa fazer juízo do problema, coloco-me a seu dispor para informações outras, se necessário. Atenciosamente, Werner C.A. Bokermann, Adjunto da Divisão de Aves.

Assim, nas palavras desse especialista, a confirmação de minha suposição: não existe propriamente um guaramirim, isto é, uma espécie ou variedade menor de guará. O que pode ter ocorrido é a presença, em Guaramirim, do próprio guará (daí a tradição falar em garça rubra). O termo é, pois, impróprio. De outra parte, o Município de Guaramirim passa a ter ao que parece grande interesse em termos ornitológicos, como limite máximo da constatação do guará, no Sul do Brasil. Havendo em Guaramirim velhos moradores, que possam ainda atestar essa presença, seus depoimentos terão grande valia para os estudiosos. Para fins comparativos, isto é, para facilitação desses velhos moradores, há uma profusão de publicações que mostram gravuras da garça guará. Uma delas é o n. 32 (maio de 1977) da "Revista Geográfica Universal", págs. 70. E se não houve a garça rubra? Então (e só então) será válido pensar-se que guaramirim é essa bela garça branca, pequenina, que revoa sobre as arrozeiras. Estou, porém, com a migração para cá, da nossa bela garça guará, que Von Ihering tão belamente descreve. Mas mesmo admitindo-se que o termo guaramirim é impróprio, não venham os saudosistas intentar o retorno do nome Bananal pois, apesar de simpaticíssimo, é nome mais adequado (em termos, de produtividade econômica) a Corupá. Guaramirim haveria de ser, então, Palmital, devido ao especial proveito e ocorrência da linda e rendosa Euterpe edulis. Eu, por mim, prefiro os termos indígenas e me parece que Guaramirim (que de modo algum significa lobinho) está muitíssimo bem — com ou sem a garça rubra que, com seus 65 centímetros da ponta do bico à unha, nada tem de mirim, principalmente frente às mais garças daqui da vizinhança.

GRÁTIS!
AGENDA DE NOVA PARA 1979

A revista Nova de dezembro está sensacional!
Além de todas as suas costumeiras matérias sobre amor, sexo, beleza, política, saúde, etc..., ela oferece uma linda agenda, inteiramente grátis, para acompanhar você o ano inteiro.

Agora, você não vai mais esquecer os seus compromissos pois a Agenda de Nova é inesquecível.

NOVA DEZEMBRO
PROCURE NAS BANCAS

PROIBIÇÃO

Eu, Valentin Tissi, brasileiro, casado, residente e domiciliado em Braço Cavalo, Nereu Ramos, Jaraguá do Sul, proíbo que pessoas estranhas adentrem em minha propriedade, 44 morgos de terra.

Jaraguá do Sul, 12 de dezembro de 1978.

Nota de Agradecimento

A família enlutada de ALFREDO PASOLD, ainda profundamente consternada com o seu passamento, ocorrido no dia 10 de dezembro, vem de público manifestar os agradecimentos aos médicos e enfermeiras pela dedicação dispensada ao falecido.

Agradece, também, aos Pastores pelas palavras proferidas por ocasião do sepultamento. De igual modo, agradece a todos amigos, parentes, corais e ao povo em geral pela manifestação de apoio e conforto que demonstram à família, seja através de palavras, cantos, flores e visitas.

Schroeder, 14 de dezembro de 1978.

Família Enlutada.

INDICADOR PROFISSIONAL

CLÍNICA FEMININA
Dra. Cleusa Bastos Maldau
Ginecologia — Obstetrícia — Ginástica para gestantes.
Curso Psico Profilático para o parto
Clínica Santa Cecília — Fone: 72-0101

DRA. IZABEL KIKUE MAUL
Cirurgiã dentista - formada pela Universidade de São Paulo
Atendimento com hora marcada
— Adultos e Crianças
Rua Barão do Rio Branco, 157 - fone (0473) 72-0696
Jaraguá do Sul — Santa Catarina

ESCRITÓRIO CONTÁBIL A COMERCIAL
CRC-SC n.º 0048
Téc. Cont.: Antônio José Gonçalves
CRC-SC n.º 7.786
Téc. Cont.: Yvonne A. S. Gonçalves
CRC-SC n.º 7.638
Agente do ECAD - Recursos Fiscais e Administrativos - Contabilidade - Serviços de Marcas e Patentes - Fotocópias de Legislação Trabalhista e INPS - Seguros em geral - Serviços Aéreos VARIG.
Desde 1944 a serviço do progresso de Jaraguá do Sul.
Av. Mal. Deodoro da Fonseca, 130, fone: 72-0091

CEACLIN - ANÁLISES CLÍNICAS
DR. FRANK BARG
Av. Mal. Deodoro da Fonseca, 1.114
Defronte a Praça Paul Harris
Fone: 72-0466

DR. VITÓRIO ALTAIR LAZZARIS
ADVOGADO
Cobranças e Assistência Jurídica
Empresarial
Rua Domingos da Nova, 283 - fone: (0473) 72-0004

DESPACHANTE OFICIAL DE TRÂNSITO
IVO ZANLUCA
Credenciado pelo DETRAN nº. 065
Emplacamentos - Transferências - Seguros - Negativas de Multa - Guias - Atestados Diversos - Ocorrências Policiais - Requerimentos.
Tudo por preço abaixo de qualquer Despachante
Rua Pres. Epitácio Pessoa, 616 - fone: 72-0210
(perto do Dr. Waldemiro Mazurechen)

INGO PAULO ROBL
Engenheiro Florestal
Reflorestamento, Topografia, Paisagismo, Consultoria e Auditoria Florestal.
Escritórios:
Av. Mal. Deodoro, 180 (fundos) — Av. D. Pedro II, 185
Cx. P. 200 - fone: 72-0411 — São Bento do Sul-SC

LGD ENGENHARIA
Eng. Civil Florisval Enke
Cart. Prof. 863D - Reg. 3414 - 10a. Região
PROJETOS E ADMINISTRAÇÃO DE OBRAS
Rua João Fontana, nr. 34 - fone (0473) 72-0231

MARLIAN - EMPREENDIMENTOS E SERVIÇOS LTDA.
Av. Getúlio Vargas, 79 ao lado do Kamisão
Fone (0473) 72-0616, Cx. P. 83 -
89.250-Jaraguá do Sul - S. Catarina
Contabilidade - Contratos e Serviços em geral - projetos de financiamento - Seguros Representações. - Embalagens e material de construção.

HUMBERTO WOLF
Engenheiro Civil
Projetos, Construções, Cálculos, Orçamentos.
Escritório:
Rua Exp. Antonio Carlos Ferreira, 184
Fone (0473) 72-0495 - 89.250-Jaraguá do Sul-SC

ESCRITÓRIO DE ADVOCACIA
Altevir Antonio Fogaça Jr.
Osvalina Vargas Rodrigues
Advogados
COBRANÇAS — SEGUROS
ADVOCACIA EM GERAL
Jaraguá do Sul — Santa Catarina
Rua Domingos da Nova, 102 - Fone: 72-0498

MARCIO MAURO MARCATTO
Engenheiro Civil
CREA 7a. R. CART. 3806-D
REG. Nº. 9.360 - VISTO 5047 - 10º. R.
PROJETOS E ASSISTÊNCIA TÉCNICA
Av. Mal. Deodoro da Fonseca, nº. 1.179

Acervo: Biblioteca Pública do Estado de Santa Catarina

SORRIA

O pobre da caixinha

Hilarinho, de quatro anos, passava, todos os dias, por aquele pobre com a caixinha. Os meninos colocavam, sempre, um níquel de esmola naquele cofrezinho improvisado.

Hilarinho, então, já cruzava a rua para não deixar de contribuir com o seu donativo.

Certo dia reparou que, também, se botavam fichas na caixa do ônibus e perguntou:

— Mamãe, o ônibus também é pobre?

Repetente

O garoto abriu a porta do consultório de psicologia do prof. Pierre Weil, na Pestallozzi e disse:

— Já repeti o segundo ano quatro vezes. O senhor faz conserto na cabeça?

Educação

Maria Inês, filha do arquiteto Francisco Bolonha, virou-se para a mãe e disse:

— Acho que cavalo é um bicho muito educado, não é?

— Por que, minha filha? — quis saber a mãe.

E a garota:

— Porque come de boca fechada.

A abolição

O prof. Mecenas Dourado lembra aquela questão de exame quando perguntaram ao garoto:

— Menino, quem foi que assinou a abolição da escravatura no Brasil?

E o pirralho, sem hesitar:

— "A escrava Isaura".

O caminhão

Lia Rosenberg era pirralhinha quando, vendo o caminhão do leite passando na rua, exclamou:

— Mamãe, olha o caminhão levando leite pra botar nas vaquinhas!

Gordura

Ana Regina, de cinco anos, pergunta a mãe:

— Por que é que você está tomando esse remédio?

— Porque estou magrinha, meu bem. Quero engordar. Esse remédio faz a gente engordar.

— Ah! — faz a menina — mas eu gosto da senhora magrinha. Não quero mãe gorducha. Sabe, eu não quero ficar gorducha nunca! Viu, mãe? Nunca.

E termina, deixando a mãe de queixo caído:

— Nem mesmo quando eu estiver esperando filhinho.

A professora

Para os cinco anos de Susan não existem Gagarin, nem Titov, nem Glenn. Pra ela, a grande heroína é mesmo a professora.

Um dia a filhinha de dona Solma chegou com a novidade que a assombrara:

— Sabe, mamãe? Minha professora casou... e já foi pra lua!

PALAVRAS CRUZADAS

HORIZONTAIS:

1 — Casal. 4 — Raiva. 7 — Tom (?), compositor brasileiro. 9 — (?) Fischer, atriz brasileira. 11 — Dei adesão a. 12 — Tonalidade. 13 — Ofertar. 14 — Leito conjugal. 17 — Tarefa; talhão. 19 — Sozinho. 20 — Atmosfera. 21 — Membro empenado das aves. 23 — Título (abrev.). 25 — Porém. 27 — Roma é a sua capital. 30 — Elvis Presley, cantor de rock norte-americano. 31 — A mesma coisa. 32 — Símbolo químico do Cobalto. 33 — Prumo ou objeto análogo com que se determina ou observa a profundidade das águas, o interior de um objeto, etc. (pl.). 35 — Pedido de socorro em código Morse. 36 — Satélite natural da Terra. 37 — Composição poética. 39 — 101, em algarismos romanos. 40 — Nome da letra D. 42 — Porção de água do mar, lago ou rio que se eleva. 45 — Lutador. 48 — Semelhante. 49 — Estudava. 50 — Transforma em ímã. 52 — Azedo; picante. 54 — Curar. 55 — Rio da Suíça. 56 — Residência.

VERTICAIS:

1 — Cortai, desbastei. 2 — Não fechadas. 3 — Gracejar. 4 — 4, em algarismos romanos. 5 — Traço direito; distância mais curta entre dois pontos. 6 — Odorífero. 7 — Designação genérica de vários minerais duros, compactos e de cor esverdeada, muito empregados em jóias e ornatos. 8 — Mitologia (abrev.). 10 — Afeição profunda. 15 — Sigla do Estado brasileiro cuja capital é Manaus. 16 — Dividem em lotes. 18 — Símbolo químico do Ósmio. 22 — Ópera de Giuseppe Verdi. 24 — "Ele", em francês. 25 — Espaço de 30 dias. 26 — Não política. 28 — Tenso; esticado. 29 — Atos. 31 — Número de anos de alguém. 34 — Despido. 35 — Assentara. 38 — Primeira nota musical. 39 — Emudece. 41 — Eduardo Tornaghi, ator. 43 — Causar dano a. 44 — Guarnecer de asas. 46 — Odete (?), atriz brasileira. 47 — Gritos de dor. 51 — Moléstia. 53 — Símbolo químico do Érbio.

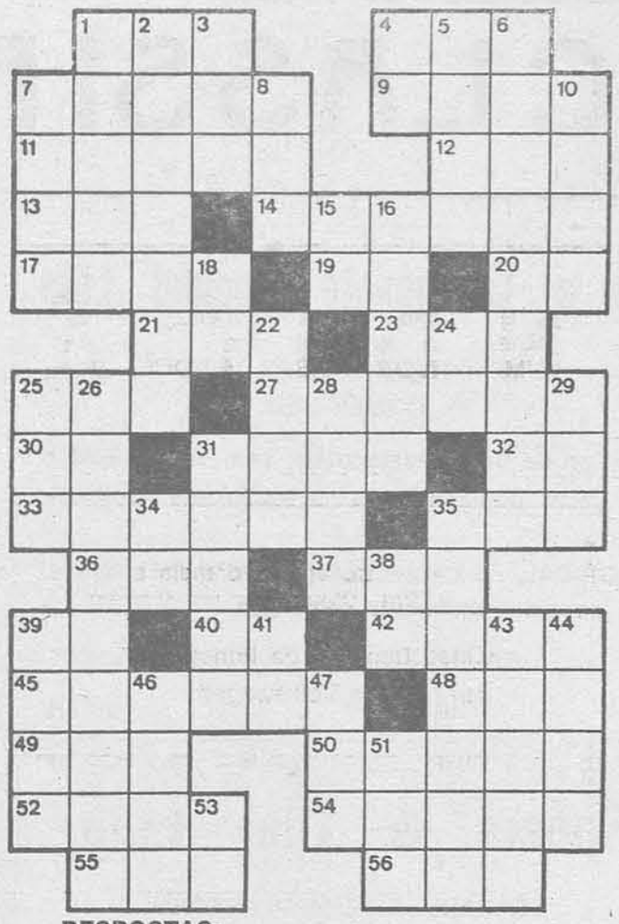

RESPOSTAS:

Par — Ira — Jobim — Vera — Aderi — Tom — Dar — Taiamo — Eito — Ma — Ar — Asa — Tit — Mas — Itália — EP — Idem — Co — Sondas — SOS — Lua — Ode — Ci — De — Onda — Atleta — Tal — Lia — Imana — Acre — Sarar — Aar — Lar.

LIVROS GRÁTIS - cortesia do seu jornal

Envie este anúncio junto com seu pedido e ganhe inteiramente grátis um **best-seller** no valor de Cr$ 40,00! A MONTERREY garante!

CASOS MÉDICOS

Abnegação de Médico — A luta contra a peste negra. Vencer essa desgraça era seu ideal 70 00

Confissões de um Ginecologista — Quebra do segredo profissional 100 00

Registradoras Hugin e Rod Bel
Relógio de Ponto e Relógio Vigia
Também é com a
Recomaq
Av. Mal. Deodoro, 391 - Fone: 72-0205 - Jaraguá do Sul - Santa Catarina
E
Rua Jorge Lacerda, 99 - Fone: 33-0367 - São Bento do Sul - Santa Catarina

MARISOL...
A malha JOVEM, DINÂMICA E CERTINHA...
você encontra em nosso
POSTO DE VENDAS
Rua Joinville

MARISOL S.A.
MALHAS EM ALGODÃO

Acervo: Biblioteca Pública do Estado de Santa Catarina

"CORREIO DO POVO"
Fundação: ARTUR MULLER - 1919
CGCMF 84.436.591/0001-34
— 1978 —
DIRETOR:
Eugênio Vitor Schmöckel
ASSINATURA:
Anual 140,00
Semestre 75,00
Numero do dia 3,00
Número atrasado 5,00
ENDEREÇO:
Caixa Postal 19
Rua 2, nº. 130 - Fone: 72-0091
Jaraguá do Sul — Santa Catarina

Incêndio

INCÊNDIO — Revista Brasileira de Proteção Contra Incêndio, acaba de circular com o número XIM, relativo aos meses de Outubro/Novembro de 1978

INCÊNDIO é uma publicação pioneira no Brasil e tem a pretensão de preencher uma das maiores lacunas no ramo editorial brasileiro. Pretende ainda ser técnica para os técnicos e acessível para os interessados em todos os assuntos que girem em torno de prevenção de incêndio, de proteção contra incêndios.

MARCO ZERO Editorial e Empreendimentos S/C Ltda. é seu editor, situado na cidade paulista de Santo André.

Linha FORD 1979 vem com a ignição transistorizada BOSCH

O sistema Bosch de ignição transistorizada, já largamente utilizado na Europa, acaba de chegar ao Brasil equipando dois modelos da linha Ford para 1979: o Maverick e o Corcel II.

Trata-se de um equipamento cuja principal característica é não possuir contatos mecânicos, não apresentando desgastes e dispensando, por isso, qualquer tipo de manutenção.

A Bosch desde 1964 fornece sistemas transistorizados de ignição para as mais diversas aplicações e desenhos de motores. Outra de suas inovações, com relação ao sistema convencional, é a ausência de platinado, que é aqui substituído por um emissor de impulsos que faz as funções do martelete. O emissor produz impulsos de comando que são conduzidos ao aparelho de comando eletrônico onde cada sinal é amplificado e convertido em pulsações retangulares, cuja vantagem é alternar o ângulo de permanência em função da rotação.

A ignição transistorizada Bosch tem ainda a vantagem, segundo os técnicos, de atender a todas as modernas exigências referentes à economia de combustível e aos gases de escape. O ponto de ignição se ajusta com maior precisão a qualquer das condições de funcionamento do motor, permanecendo inalterável durante quase toda a vida útil do distribuidor de ignição.

Além disso, graças ao comando do ângulo de permanência e à total ausência de vibração nos contatos, há muito maior segurança de ignição em regimes de alta rotação e um aproveitamento ideal de potência em regimes de baixa rotação.

"Sacerdotisa" vê Figueiredo como um predestinado

Brasília — Jussara Alvarenga, uma paulista de 26 anos de idade, cabeça raspada e dizendo-se Joana Darc, "a sacerdotisa da percepção de Cristo" — a Moça da Moeda e a Estrela Solitária da Bandeira — passou toda a manhã do dia 7 na ante-sala do general João Batista Figueiredo tentando entregar um bilhete ao futuro presidente da República, a quem ofereceria o segredo da bomba atômica.

Diante da impossibilidade da audiência com o general Figueiredo, Jussara entregou o bilhete aos jornalistas e informou ter escrito também uma carta ao presidente Ernesto Geisel. Segundo ela, o general Figueiredo está predestinado a dar o "apocalipse da terra". Ela queria do futuro presidente uma abertura com o povo para todo mundo "comer coxinha de galinha à luz do sol, quando eu abrir o buraco da terra".

Dizendo-se com poder de fazer os Exércitos marcharem, "com movimentos de pés e ombros, pois sou metade Jussara e metade Cristo", ela afirmou que o petróleo vai acabar dentro de 10 anos e que o criador não renovará as reservas da terra. "Eu tenho o poder de transformar água em gasolina, mas não faço isso porque fico leprosa".

É o seguinte, o bilhete que Jussara pretendia entregar ao general Figueiredo, escrito à mão, em papel de caderno:

"Excelentíssimo general: por fantástico que lhe pareça venho em nome do "Criador" o pai sagrado da nobreza que comandou a crucificação. Sou como Joana Darc, Jussara, a Sacerdotisa da Coroa de Cristo.

Este é meu corpo, este é meu sangue. Figueiredo é o presidente escolhido, predestinado a dar o apocalipse da terra. Trago-lhe o segredo da bomba atômica se me abrires com a massa popular. Dou o liberte do rigor-mortis. O pai é a entidade que manifesta e molda a carne — Jussara, sou de São Paulo e estou ao relento em Brasília".

Brasil e Argentina podem criar empresas conjuntas

Buenos Aires — O ministro da Economia José A. Martinez de Hoz declarou que o Brasil e a Argentina têm interesse recíproco em criar empresas conjuntas para desenvolver o processo de industrialização do minério de ferro, estabelecendo siderúrgicas em território argentino com capitais mistos.

Martinez de Hoz, que está em visita ao Brasil, onde vem mantendo uma série de entrevistas que incluíram o presidente Ernesto Geisel, falou, a uma emissora de rádio desta capital sobre os contatos que está desenvolvendo

"O ministro de Minas e Energia do Brasil, Shigeaki Ueki, está muito entusiasmado com esta perspectiva e nós acreditamos que isso pode favorecer nosso País. Ao mesmo tempo, estamos examinando todos os nossos recursos comuns de fronteira como fonte energética e isto também outros que, no futuro, irão nos vincular, como por exemplo o aproveitamento do rio do Uruguai, na fronteira entre a Argentina e o Brasil", declarou Martinez de Hoz.

GEOLOGIA REALIZA SEMINÁRIO NACIONAL EM GRAVATAL

O município de Gravatal estará sediando entre os dias 5 e 9 de fevereiro do próximo ano, o II Seminário Brasileiro Sobre Técnicas Exploratórias em Geologia.

O seminário reunirá 500 especialistas das ciências de terra, que procurarão desenvolver temas relacionados às pesquisas geológicas para prospecção mineral, enfocando a geologia, geofísica e terrestre, a geoquímica, a fisiologia e os sensores remotos como ferramentas indispensáveis à localização de reservas minerais.

O II Seminário Brasileiro Sobre Técnicas Exploratórias em Geologia dedicará um dia de estudo para o problema da poluição provocada pela mineração.

CLASSIFICADOS

Bar e Lanchonete Tropical Ltda.
UM MOTIVO A MAIS PARA VOCÊ COMER BEM.
Serviço de Bar e Restaurante, com atendimento a La Carte. Semanalmente a tradicional "Dobradinha".
TROPICAL, do lanche ao aperitivo mais sofisticado, aquele atendimento camarada.
Av. Mal. Deodoro da Fonseca
em frente a Volkswagen.

Café Sasse
Pioneiro em Micro Pulverizado
Moído a frio que garante maior
rendimento e melhor sabor.

FLAN — PUDIM E GELATINA
BRETZKE - Ind. e Com. de Prod. Alimentares Ltda.
EM DIVERSOS SABORES, PARA SATISFAZER O SEU PALADAR.
Rua Carlos May, 320 — Jaraguá do Sul — Santa Catarina

FOTO LOSS LTDA.
UM SHOW INÉDITO PARA VOCÊ COM OS CONJUNTOS DE SOM 3x1 — SHARP — SONY — NATIONAL — SANYO.
Conheça os preços e as vantagens que o FOTO LOSS lhe oferece.
Av. Marechal Deodoro da Fonseca, 302

Spézia & Cia. Ltda.
SERRARIA E TERRAPLENAGEM
Rua João Januário Ayroso, 775
Fones: (0473) 72-0300 e 72-0215
Jaraguá do Sul — Santa Catarina

IMOBILIÁRIA JARAGUÁ
CRECI 778
Administração de bens e serviços
compra e venda de imóveis
Rua Acre, 56 - Bairro Jaraguá Esquerdo
Jaraguá do Sul - S. Catarina

VOCÊ QUER CONSTRUIR A SUA CASA PRÓPRIA?
ENTÃO PROCURE A
EMPREITEIRA HAWA LTDA.
Gente capacitada para bem servir
Rua João Planinscheck
Jaraguá do Sul — Santa Catarina

SHALOM
BAR E LANCHONETE LTDA.
Sob nova direção - **Cláudio Herbst**
Strudel sob encomenda
RESTAURANTE COM ATENDIMENTO A LA CARTE
Breve cascudada
Em cima do Posto Marechal
Av. Marechal Deodoro, nr. 961

PREÇO:
A PRIMEIRA GRANDE SURPRESA PARA QUEM JURA QUE SABE TUDO SOBRE O **OPALA.**

AGORA VOCÊ ESTÁ MAIS PERTO DE UM CHEVROLET.
Vá conferir no concessionário
EMMENDÖRFER Com. de Veículos Ltda.
Av. Marechal Deodoro, 557 - Fones: 72-0969, 72-0655, 72-0060
Jaraguá do Sul — Santa Catarina
CHEVROLET
foi feito para você

Terraplenagem VARGAS
de Ildo Domingos Vargas
SERVIÇOS COM RETRO ESCAVADEIRAS
SERVIÇOS COM TRATORES DE ESTEIRAS
Rua Frederico Bartel, 181 - fone 72-0208
TUBOS SANTA HELENA
TUBOS E ARTEFATOS DE CONCRETO
Rua Joinville, 1016 — Jaraguá do Sul

SERRARIA E BENEFICIAMENTO DE MADEIRAS RIO MOLHA LTDA.
Madeiras imunizadas - Forro - Tacos - Roda-Pé - Assoalhos - Lambris - Meia-Cana.
Construindo em madeira o progresso de nossa região
Rua Curt Vasel, 658 - fone 72-0550 - nesta

Acervo: Biblioteca Pública do Estado de Santa Catarina

Noticiário Esportivo

JAIME BLANK

1ª. Prova da Integração dos Municípios do Vale do Itapocu

Na próxima sexta-feira, dia 22, será realizada uma sensacional prova de pedestrianismo. Trata-se da 1.a Prova de Integração dos Municípios do Vale do Itapocu. Prova esta idealizada e organizada pelo nosso amigo José Augusto Caglione. Poderão participar desta prova, tão somente atletas residentes nos municípios que congregam a microrregião do Vale do Itapocu, ou seja, Jaraguá do Sul, Guaramirim, Corupá, Schroeder, Massaranduba e Barra Velha Notamos que esta prova vem despertando a atenção entre os praticantes do atletismo, pois nada mais, nada menos que 33 fundistas já haviam solicitado inscrição, podendo este número ultrapassar a casa dos 50. Queremos alertar aqueles que desejarem tomar parte desta competição, que façam suas inscrições até o dia 20, devendo entrar em contacto com o Prof. Caglione.

Horário e percurso

A largada da prova será às 20h defronte o portão principal da Nutrimental S.A., em Guaramirim, tendo sua chegada marcada na Praça do Expedicionário (Praça Rodoviária), no exato momento em que a Banda Lira da Aurora estiver efetuando os primeiros acordes no coreto da praça.

O percurso estabelecido para a prova será de 8.300 metros.

Premiação

A premiação aos atletas dar-se-á logo após a prova, sendo que, do 1.º ao 3.º colocado, serão entregues troféus e medalhas e do 3.º ao 15.º receberão também medalhas de participação.

Caglione e Sborz

Os fundistas José Augusto Caglione e Irineu Sborz seguiram para São Paulo no dia de ontem, onde hoje participarão da eliminatória brasileira, conhecida como preliminar da São Silvestre.

Eles tentarão alcançar uma classificação entre os 150 brasileiros que participarão da internacionalíssima no dia 31 de dezembro, às 23h38min. A eliminatória de hoje será realizada no mesmo trajeto da prova oficial, e a distância será de 8.900 metros.

Vale a pena salientar aqui, que José Augusto Caglione é 100.º melhor corredor do mundo, uma vez que na São Silvestre do ano passado ele foi o centésimo colocado no meio de tanto gringo bom de perna e fôlego.

Nós daqui iremos torcer para um sucesso de vocês, Caglione e Sborz.

CCO abre concurso para o símbolo dos XX JASC

A Comissão Central Organizadora dos XX Jogos Abertos de Santa Catarina, visando a escolha de uma identidade visual para a promoção, institui o concurso "CRIE UM SÍMBOLO PARA OS XX JASC".

Os desenhos deverão ser encaminhados à CCO dos XX JASC, sediada na Rua XV de Novembro, 161 na cidade de Blumenau, até o dia 30 de janeiro de 1979 em envelopes com identificação "Crie um Símbolo para os XX Jasc'.

JEC X Seleção de Jogadores Catarinenses

Na próxima sexta-feira estarão em Joinville, alguns dos maiores craques que o futebol catarinense revelou, e que atualmente defendem os melhores clubes do futebol brasileiro. Estarão presentes, Zenon, Toninho, Jairo, Valdomiro, Tonho, Ladinho, Renato Sá entre outros, os quais formarão uma seleção para jogar diante do Joinville Esporte Clube. Toda a renda deste encontro será revertida ao ex-jogador do Joinville, Alberto, impedido de jogar futebol por problemas físicos.

Juventus fora do Estadual de 79

Após sucessivas reuniões realizadas por parte da diretoria juventina, eis que na última segunda-feira, dia 11, os mentores do time de Jaraguá Esquerdo chegaram a um resultado final, no que diz respeito a participação ou não, do Juventus no Estadual do próximo ano. E o resultado foi este: — o Juventus licenciar-se-á das disputas do Campeonato Estadual de Futebol em 1979.

Notícia esta que nos deixa entristecido sobremaneira, uma vez que esperávamos uma decisão favorável a permanência do moleque travesso no Estadual do ano que vem.

Foi uma decisão tomada por parte dos diretores e conselheiros juventinos, mas diga-se a bem da verdade, foi uma decisão completamente contra a vontade dos mesmos, pois todos gostariam de ver o Juventus no próximo ano integrando outra vez a Divisão Especial do Futebol Catarinense. Em nada adiantou o esforço da diretoria atual, da imprensa escrita e falada de nossa cidade, promover uma enquete, procurando conscientizar os desportistas da região, fazendo-os sabedores da situação pela qual atravessava o Departamento de Futebol Profissional do Juventus e procurando saber desses desportistas as suas opiniões que talvez viessem a solucionar o problema É lamentável sob todos os aspectos, que desta enquete sequer recebemos uma resposta, o que vale dizer que, o povo jaraguaense, o desportista jaraguaense, estava, e está, completamente alheio a situação. Pois bem, no próximo ano ficaremos sem futebol profissional em Jaraguá do Sul, ficando apenas restrito ao futebol amador, uma vez que o Juventus manterá a sua equipe juvenil.

Mas tudo isto sucedeu-se pelo fato de não haver colaboração do torcedor jaraguaense, deixando ele de comparecer ao estádio em dias de jogos, fazendo com que as arrecadações mal dessem para cobrir as despesas.

Outro motivo importante, e fundamental, foi a falta de colaboração do comércio e indústria de nossa cidade. Se Jaraguá do Sul é considerado o 3.º Parque Industrial de Santa Catarina, será que não temos condições de contribuir com uma parcela em prol do esporte profissional, no caso específico o Juventus, procurando manter uma equipe na cidade que nos venha representar condignamente? A resposta fica por conta dos senhores.

Por outro lado, é pensamento da diretoria, efetuar melhorias no Estádio João Marcatto. Serão construídas arquibancadas para melhor abrigar os sócios e torcedores juventinos, dando a eles melhor conforto. Isto será feito no próximo ano, enquanto o clube estiver licenciado, visando a participação em competições futuras. Também a sede social receberá melhorias, para proporcionar ao associado um ambiente acolhedor e agradável.

"REGISTRO CIVIL"

Áurea Müller Grubba, Oficial do Registro Civil do 1o. Distrito da Comarca de Jaraguá do Sul, Estado de Santa Catarina, Brasil.

Faz saber que compareceram em cartório, exibindo os documentos exigidos pela lei a fim de se habilitarem para casar:

Edital nr. 10.573 de 06.12.1978

Leonildo José Lunelli e Solange Mari Beck

Ele, brasileiro, solteiro, latoeiro, natural de Corupá, neste Estado, domiciliado e residente em São Bento do Sul, neste Estado, filho de Loracio Lunelli e Paulina Lunelli. Ela, brasileira, solteira, cabeleireira, natural de Guaramirim, neste Estado, domiciliada e residente na Avenida Floriano Peixoto, nesta cidade, filha de Heinz Beck e Dinorá Aliete Rosa Beck.

Edital nr. 10.574 de 06.12.1978

Dimas Leone e Marcia Sueli de Farias

Cópia recebida do Oficial de Corupá, neste Estado.

Ele, brasileiro, solteiro, operário, natural de Jaraguá do Sul, domiciliado e residente na Rua Presidente Costa e Silva, nesta cidade, filho de Elyseu Leone e Sebastiana Nunes Leone. Ela, brasileira, solteira, operária, natural de Corupá, neste Estado, domiciliada e residente em Corupá, neste Estado, filha de Raul José de Farias e Laura Ernestina de Farias.

Edital nr. 10.575 de 06.12.1978

Dino Hass e Beatriz Kroll

Ele, brasileiro, solteiro, pedreiro, natural de Joinville, neste Estado, domiciliado e residente em Rio da Luz, neste distrito, filho de Clemente Hass e Charlote Hass. Ela, brasileira, solteira, industriária, natural de Vila Ubiretama, Rio Grande do Sul, domiciliada e residente em Rio da Luz, neste distrito, filha de Reinholdo Rodolfo Kroll e Engarth Kroll.

Edital nr. 10.576 de 07.12.1978

Wilmar Krüger e Orlete Maria Stoinski

Ele, brasileiro, solteiro, comerciante. natural de Jaraguá do Sul, domiciliado e residente na Rua Jorge Lacerda, nesta cidade, filho de Werner Krüger e Rosa Minatti Krüger. Ela, brasileira, solteira, contadora, natural de Jaraguá do Sul, domiciliada e residente na Rua Angelo Rubini, nesta cidade, filha de Silvestre Stoinski e Hilda Horst Stoinski.

Edital nr. 10.577 de 07.12.1978

Adalberto Frankowiak e Gisela Relindes Obenaus

Cópia recebida do Oficial de Schroeder, neste Estado

Ele, brasileiro, solteiro, ferreiro, natural de Jaraguá do Sul, domiciliado e residente em Bairro João Pessoa, neste distrito, filho de Henrique Frankowiak e Amanda Sacht Frankowiak. Ela, brasileira, solteira, industriária, natural de Schroeder, neste Estado, domiciliada e residente em Schroeder, neste Estado, filha de João Ernesto Obenaus e Irene Hertha Rohweder Obenaus.

Edital nr. 10.578 de 12.12.1978

Mário Célio Pincegher e Maria Bianchini

Cópia recebida do Oficial de Corupá, neste Estado

Ele, brasileiro solteiro, balconista, natural de Jaraguá do Sul, domiciliado e residente na Rua Minas Gerais, nesta cidade, filho de Januário Pincegher e Linda Minatti Pincegher. Ela, brasileira, solteira professora, natural de Corupá, neste Estado, domiciliada e residente em Corupá, neste Estado, filha de Jacob Bianchini e Casemira Bianchini.

Editai nr. 10.579 de 12.12.1978

Sérvio Fernandes e Osmarina Glowatzki

Ele, brasileiro, solteiro, industriário, natural de Jaraguá do Sul, domiciliado e residente na Rua João Januário Airoso, nesta cidade, filho de Alfredo José Fernandes e Elvira Grahl Fernandes. Ela, brasileira, solteira, costureira, natural de Jaraguá do Sul, domiciliada e residente na Rua Roberto Ziemann, nesta cidade, filha de Bruno Glowatzki e Cesarina Pomianowski Glowatzki.

Edital nr. 10.580 de 12.12.1978

Lauro Kreyssig e Maria de Lourdes Eichinger

Ele, brasileiro, solteiro, servente, natural de Jaraguá do Sul, domiciliado e residente em Vila Nova, neste distrito, filho de Henrique Kreyssig e Elfrida Borchardt Kreyssig. Ela, brasileira, solteira, industriária, natural de Jaraguá do Sul, domiciliada e residente em Vila Nova, neste distrito, filha de Alvaro Eichinger e Cecilia Reiser Eichinger.

Edital nr. 10.581 de 12.12.1978

Nelson Gaedke e Elfi Kopsch

Ele, brasileiro, solteiro, lavrador, natural de Jaraguá do Sul, domiciliado e residente em Três Rios do Norte, neste distrito, filho de Walter Gaedke e Erna Rueckert Gaedke. Ela, brasileira, solteira, costureira, natural de Jaraguá do Sul, domiciliada e residente em Três Rios do Norte, neste distrito. filha de Adolfo Kopsch e Hilda Schmuecker Kopsch.

E para que chegue ao conhecimento de todos mandei passar o presente edital que será publicado pela imprensa e em cartório onde será afixado durante 15 dias. Se alguém souber de algum impedimento, acuse-o para os fins legais.

Áurea Müller Grubba - Oficial.

Temos um Corcel II do jeito que você gosta.

E planos de pagamento que você vai gostar ainda mais.

A linha Corcel II 79 tem dois motores, para você escolher: o 1.4 que você já conhece, e que está ainda mais econômico.

E o 1.6 que oferece mais desempenho, com economia.
Venha escolher seu Corcel II 79.
E conte com os nossos planos de pagamento, para ajudá-lo na escolha.

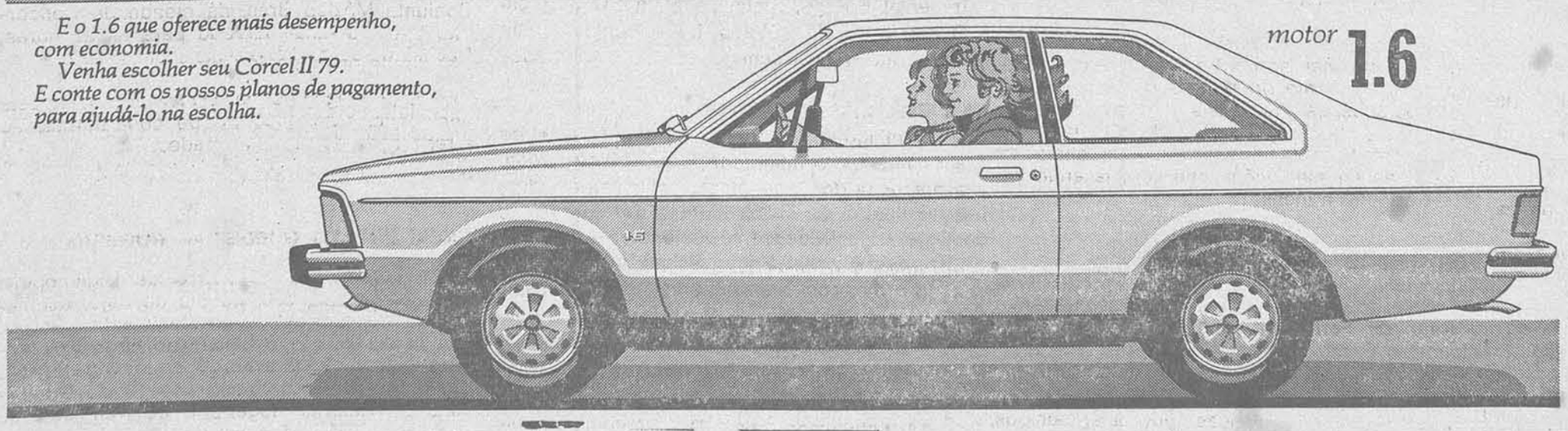

Ford Moretti, Jordan & Cia. Ltda.
Av. Mal. Deodoro da Fonseca, 158

REVENDEDOR Ford

Campeonato Estadual Catarinense

O campeonato estadual catarinense em sua fase final apresentou os seguintes resultados:

Quarta-feira, dia 13-12
Inter 1x2 Criciúma
Joinville 4x2 Joaçaba
Avaí x Chapecoense - jogo não realizado devido a desistência do Avaí.

Próximos jogos
Sábado (hoje)
em Joaçaba - Joaçaba x Inter
em Joinville - Joinville x Chapecoense

Terça-feira, dia 19-12 (últ. rodada)
em Lages - Inter x Joinville
em Chapecó - Chapecoense x Criciúma
a classificação atual
1.º Joinville e Criciúma, 9 pg;
3.º Chapecoense, 6 pg;
4.º Joaçaba. 5 pg;
5.º Internacional, 4 pg.

Assembléia Geral

A Diretoria da Sociedade Recreativa Alvorada do Rio Cerro II, convida todos os sócios para reunião de prestação de conta, e eleição da nova Diretoria, a realizar-se no próximo dia 14 de janeiro, às 14 horas, tendo como local a sede social.

Jaraguá do Sul, 15 dez. de 1978.

Acervo: Biblioteca Pública do Estado de Santa Catarina

"Correio do Povo"

Ano LX - Jaraguá do Sul — Santa Catarina
Jaraguá do Sul, 16 de dezembro de 1978 - N.º 3.017

Marisol: 167 Certificados em 1978

A MARISOL S.A. — Indústria do Vestuário, através do Setor Treinamento, entregará 167 Certificados aos seus colaboradores que, durante o ano de 1978, freqüentaram com esmero e dedicação os Cursos Internos promovidos com exclusividade pela própria empresa.

As solenidades para entrega dos Certificados terão lugar nas dependências da sede da ARMA — Associação Recreativa Marisol constando de festiva programação que iniciará às 10 horas de hoje, dia 16, culminando com uma completa e suculenta churrascada regada a chopp e refrigerantes.

Estarão presentes às solenidades (que também marcarão o encerramento das atividades do Setor Treinamento para este ano), Diretores, gerentes, chefes de divisão, profissionais das áreas de relações industriais e treinamento, convidados especiais, entre eles a administração do SENAI local, além, evidentemente, dos Formandos.

Os objetivos de treinamento estabelecidos pela Marisol para o ano que se finda foram plenamente alcançados, devendo ocorrer idêntica situação no próximo ano, quando as atividades do setor se farão sentir mais intensamente.

MPAS
Instituto de Administração Financeira da Previdência e Assistência Social.

LOCAÇÃO DE IMÓVEIS

O IAPAS em Jaraguá do Sul torna público que necessita locar em Jaraguá do Sul-centro, uma área aproximada de 600m2, para instalação dos serviços da Agência da Previdência Social.

As propostas deverão conter, além do seu prazo de validade os seguintes dados: descrição minuciosa do imóvel, área, instalações existentes, valor locativo, responsabilidade pelo pagamento dos impostos e taxas e prazo contratual, assim como se fazer acompanhar de **croquis** com planta baixa do imóvel.

O registro do contrato do RGI será obrigatório correndo as respectivas despesas por conta exclusiva do locador.

As propostas deverão ser entregues no IAPAS, na Rua Barão do Rio Branco, 72, até às 18 horas do dia 22.12.78, onde os proponentes poderão tomar conhecimento do modelo de contrato a ser lavrado.

O IAPAS reserva-se o direito de optar pelo imóvel que melhor atender as suas necessidades.

O proponente deverá apresentar, quando solicitado, o título de propriedade do imóvel devidamente transcrito no RGI, assim como os demais elementos necessários à aprovação da proposta e formalização do contrato de locação (CPF, identidade, CGC, contrato social, etc.).

É difícil falar a linguagem dos jovens?

Prof. Paulo Moretti

Embora já o tenha feito doutras vezes, o intuito deste artigo não é situar o jovem quanto à terminologia que usa e abusa na linguagem corrente, mas sintonizar com ele naquilo que sente de autêntico e de sadio em termos de convivência com os adultos.

Antes de mais nada, o jovem deseja e quer uma sociedade corajosa, que creia em todas as potencialidades do homem como membro efetivo do seu progresso e evolução. Ele deseja e quer que, em tudo e por tudo, haja sensibilidade, estrutura do pensamento, troca de experiências, reciprocidade de idéias, comungação de ideais, enfim, que o linguajar efetivo seja o de hoje, das coisas de agora.

A libertação que ele apregoa, a felicidade que ele anseia, a plenitude de valores que quer conquistar o põe em constante confronto com desafios próprios da idade que vive e das pessoas com quem convive.

O jovem quer viver em constante sintonia com o mundo que o cerca. Por isto, às vezes, não é convenientemente compreendido. Tem que agir com prudência, sem que esta deva ser entendida como recuo e, muito menos, como medo.

Partindo do pressuposto de que o jovem quer viver sua filosofia de vida, sem interferências que comprometam a essência desse viver, faz se necessário que a mentalidade de certas pessoas seja modificada na forma de interpretar certas atitudes da juventude. Não menos necessário é que os jovens entendam certas críticas como geradores do desejo de orientá-los, de alertá-los, para que não se entreguem a caprichos próprios de uma idade em transição, disposta a satisfazer-se de umas quantas coisas sabidamente comprometedoras, pelos maléficos efeitos que produzem.

Se não podemos endossar tudo quanto, em nome da juventude, se quer apregoar e consumar, devemos creditar-lhes um voto de confiança naquilo que possuem de autêntico, de vontade de acertar, sem ser papel-carbono de fórmulas e de pessoas que julgam alheias a seus problemas e aspirações.

Se o jovem quer assumir todas as aspirações humanas do seu tempo e da sua idade, saibamos auxiliá-lo nesta tarefa, a fim de que a afirmação de si mesmo, o senso de liberdade e a comunhão universal dos seus legítimos anseios representem uma mensagem reveladora do quanto pode e do quanto quer para tornar-se uma imagem do que é e não do que pareça ser.

Ford — Moretti, Jordan & Cia. Ltda.

Financiamento próprio

VEÍCULOS USADOS REVISADOS

Passat LS - bege	1978
Corcel cupê luxo - azul	1977
Corcel cupê LDO - branco	1976
Corcel GT - vermelho	1976
Corcel cupê LDO - marron	1975
F-75 - 4x4 - verde	1977
F-75 - 4x4 - amarelo	1976

Polícia Militar 1º. BPM 2º. CPM PPRP

Relatório mensal da Central de Rádio Patrulha, referente ao mês de novembro de 1978.

Foram atendidas pelo Pelotão de Polícia de Rádio Patrulha, 33 (trinta e três) solicitações e 37 (trinta e sete) elementos foram conduzidos pelas viaturas, de acordo com as naturezas abaixo discriminadas.

Natureza	Solicitação	N.º de cond.
Desordem	07	09
Embriaguez e desordem	12	12
Ofensa moral	01	01
Auxílio a débil mental	02	02
Suspeita	03	04
Luta corporal	01	02
Agressão	03	03
Averiguação	01	01
Violação de domicílio	01	01
Furto	01	01
Roubo	01	01
TOTAL	33	37

OBS.: Além das solicitações acima, foram atendidas mais 24 (vinte e quatro) nas quais não houve detidos nem conduzidos, porque muitos casos foram resolvidos no local e outros os implicados haviam se evadidos antes da chegada da Rádio Patrulha.

Quilometragem rodada ..... 5.035 quilômetros
Combustível gasto ..... 680,8 litros
Jaraguá do Sul, SC, dezembro de 1978.

Antônio Espíndola Izidoro
3.º Sgt Cmt do PPRP

Restaurante de Camboriú tem prêmio intenacional

O Tuty Restaurante, de Camboriú, já famoso por seu ótimo atendimento e comida de classe internacional, acaba de ser agraciado com o maior prêmio internacional para casas do gênero: Trata-se do troféu Internacional de Turismo e Hotelaria, criado pela revista de turismo Oro Verde, da Espanha.

A entrega do troféu ocorreu no Hotel Nacional do Rio de Janeiro em ceia de Gala oferecida pela Oro Verde, com a presença das autoridades turísticas brasileiras, representantes diplomáticos estrangeiros e personalidades do mundo econômico e cultural do país.

O troféu Internacional de Turismo e Hotelaria do ano passado, foi concedido a uma empresa norte-americana, sendo a entrega do mesmo efetuada em Miami Beach. Agora, o fato ocorrido em Camboriú Beach, só nos pode encher de orgulho.

Dallanhol: Prosseguirei na luta

Falando à imprensa, à saída do Gabinete do Senador PETRONIO PORTELA, com quem conversou longamente, o Dep. WILMAR DALLANHOL afirmou que prosseguirá na atividade política.

Dizendo-se agradecido pela expressiva votação recebida em todo o Estado, Dallanhol afirmou que "Os 70% dos votos partidários a ele confiados, fazendo-o candidato mais votado da ARENA em 164 dos 197 Municípios Catarinenses, impõem-lhe uma responsabilidade que é a de seguir na luta, sem esmorecimentos e sem fadigas. "São mais de 400 mil catarinenses que confiaram não apenas em meu nome, mas em idéias que devemos levar a frente".

"Não vacilamos em entrar numa campanha sabidamente difícil e ao início quase impossível, "Juntamente com os futuros Governador e Vice JORGE BORNHAUSEN e HENRIQUE CÓRDOVA — fez ressurgir a vibração política, transmitindo aos companheiros o entusiasmo das campanhas e a confiança na vitória.. foi um movimento generoso e idealista que nasceu espontâneo dos amigos e coestaduanos, convergindo para uma votação realmente expressiva.

Consciente de que a política não se fez num ato só, e de que os resultados das Urnas não se esgotam numa só batalha, julgo do meu dever atender a convocação que me é feita para continuar.

Indagado sobre as anunciadas reformas, Dallanhol declarou: sem desencantos e sem tristezas, posso analisar serenamente a situação política nacional afirmando a necessidade de modificações no quadro partidário e eleitoral, a iniciar-se pela supressão da Sublegenda, o reexame das eleições indiretas e do próprio sistema partidário.

Confiante no aperfeiçoamento Democrático, tenho em mim que a ação vigorosa e firme do Presidente GEISEL, terá no futuro Presidente JOÃO BATISTA FIGUEIREDO um hábil autêntico e eficiente condutor.

NATAL

MALHAS

MARISOL

Chega o NATAL e com ele a MARISOL inaugura seu novo Posto de Vendas, alí na rua Joinville.

Mais amplo

Mais confortável

e espera você com um variadíssimo sortimento de

Camisas
Camisetas
Blusas
Pijamas
Conjuntos
Macacões
Saídas de Banho

Venha logo para poder escolher os melhores presentes que a MARISOL reservou para o seu Natal.

Bonn quer lei contra delitos ecológicos

LEGISLAÇÃO

CÓDIGO PENAL PREVERÁ CRIMES CONTRA AMBIENTE

Depois das grandes reformas do direito penal — legislação sobre manifestações, sobre sexualidade e sobre a interrupção da gravidez — uma série de modificações determinadas pelas exigências da atualidade, surge agora mais uma medida com caráter de inovação fundamental. O governo federal decidiu a 16 de setembro propor que as entidades legislativas incluam no código penal um capítulo intitulado "delitos contra o meio ambiente". Este capítulo não levará o nome de "lei de reforma do código penal", pois já basta a denominação "lei de modificação do código penal".

Também nas modificações do direito penal, às quais foi conferido o título honorífico de "reforma", tratava-se apenas da modificação de determinações já existentes, visando basicamente torná-las menos contundentes. Já o direito penal ecológico visa justamente a um fortalecimento e coordenação das leis existentes. Determinações penais e de ordenamento sobre infrações contra a proteção do meio ambiente já existem desde há muito tempo. A elas pertence o regulamento muitas vezes citado em tom jocoso como prova do atraso do código penal, referente ao "envenenamento de poços" (punido com pena de prisão de um a dez anos). Numa interpretação que considera que hoje em dia na Alemanha não se tira mais água de poço ou, como diz o parágrafo em questão, "depósito d'água", trata-se de um regulamento clássico de direito penal ecológico.

Tão obsoleta, porém, não é a tal lei, quando se considera que as autoridades de segurança incluíram em seus cálculos de prováveis golpes terroristas a introdução de venenos no abastecimento de água.

O direito penal ecológico tem sido ampliado e complementado nestes últimos anos, na medida em que a proteção ao meio ambiente foi reconhecida como uma meta prioritária do governo, em uma sociedade industrializada. Os regulamentos penais, como os existentes na lei sobre as reservas aquáticas, sobre a poluição atmosférica, sobre a remoção de lixo, na lei federal sobre riscos atômicos e nas leis relativas ao transporte de materiais perigosos, deverão ser introduzidas no código penal. Nisto foi necessário levar em consideração a jurisdição e os convênios de direito internacional, como a Convenção Internacional de 1954, destinada a impedir a contaminação das águas do mar por óleo.

Frankfurter-Allgemeine

EDITAL DE CONVOCAÇÃO/1978

Exercício de Apresentação da Reserva começa dia 16

A Junta do Serviço Militar de Jaraguá do Sul vai desenvolver entre os dias 16 e 22 do corrente mês, o EXERCICIO DE APRESENTAÇÃO DA RESERVA (EXAR/78), de acordo com orientação da 16.a Circunscrição do Serviço Militar.

Datas e horários:
Dias 18, 19, 20 e 21
— das 08 às 17 horas.
Dias 16 e 17 (sábado e domingo)
— das 08 às 12 horas.
— Dia 22
Das 08 às 18 horas.

CLASSES CONVOCADAS

Oficiais R/2 e Reservistas de classes anteriores a 1954: os incluídos na reserva nos anos de 1974, 75, 76, 77 e 78; Aspirantes a Oficial R/2; os declarados Aspirantes a Oficial nos anos de 1973 a 1977; Reservistas de 1.a e 2.a Categorias das Classes de 1954, 55, 56, 57 e 58 e os Dispensados de Incorporação que foram incluídos como em Situação Especial nos ano de 1973 a 1977.

Jovem, regularize sua situação perante a Lei. A Pátria precisa de você.

Acervo: Biblioteca Pública do Estado de Santa Catarina