

Dalmar
A moda em malha

PORTE PAGO
DR/SC

-ISR 58 - 161/81

Juventus recebe o Internacional, de Zé Mello

O Juventus, terceiro colocado na classificação geral da Copa SC, tem mais um difícil compromisso neste domingo, 16 horas no estádio João Marcatto. O adversário do moleque travesso será o Internacional, de Lages, que traz como atração maior, o ponteiro Zé

Mello, artilheiro da equipe e um dos principais artilheiros do campeonato. O torcedor tricolor está sendo novamente conclamado a dar o seu apoio, como décimo segundo jogador, para empurrar a equipe em busca de mais uma vitória. Página 11

DALCELIS



VARIG
72-0091

CORREIO DO POVO

Ano LXXIII nº 3.683

Jaraguá do Sul, 4 a 10 de abril de 1.992

Cr\$ 470,00

Salvita
ganhou ação
contra
prefeitura

Página 4



Vassel pediu apoio para sua candidatura pelo PTB.

Vassel anunciou 'Aliança por Jaraguá do Sul'

O lançamento da candidatura de Durval Vassel à prefeitura e a fundação do PTB no município levaram centenas de pessoas à recreativa da Dalmar no dia 28 último. Compareceram líderes de qua-

se todos os partidos de Jaraguá do Sul. É certo que Vassel concorrerá pelo PTB em coligação com várias siglas que já está sendo denominada de "Aliança por Jaraguá do Sul". Durante o ato de lançamento da

candidatura Vassel compareceram também inúmeros empresários, entre eles Wander Weege (da Malwee Malhas) que expressou apoio público à Vassel, "Este eu recomendo" disse Weege. Pág. 03

Show de Fábio Júnior custou Cr\$ 25 milhões

Jaraguá do Sul - A inauguração da nova rodoviária de Jaraguá do Sul não apenas uma solenidade oficial, foi, principalmente um grandioso show político, com direito a Fábio Júnior, muito chope e discursos que não deixaram de lembrar em inúmeros momentos a candidatura do favorito do prefeito Ivo Konell à sucessão municipal, Ademar Duwe.

A propalada economia de gastos na construção da obra foi compensada com o milionário show do cantor Fábio Júnior que custou aos cofres públicos a considerável soma de mais de Cr\$ 25 milhões de cruzeiros. Dinheiro suficiente para ser aplicado na pavimentação de 200m2 de ruas ou 100m2 de salas de aula ou posto de saúde.

"Gastaria tudo de novo se fosse preciso", sentenciou o prefeito Ivo Konell, acrescentando que "a população

merece este lazer". As críticas a este investimento supérfluo parecem não inibir nem um pouco o prefeito. Ao contrário ele já anuncia para julho a contratação de outro show milionário, aliás ainda mais milionário, o de Leandro e Leonardo "que abrilhantarão as comemorações pelo aniversário da cidade."

Quase 12 mil pessoas, segundo estimativas, assistiram o show de Fábio Júnior na inauguração da rodoviária. Esta multidão foi responsável também por estragos consideráveis nos jardins, paredes e piso do terminal, que tiveram que ser recuperados na segunda-feira para que pudessem ter início as atividades funcionais da nova rodoviária - que por si só agradou a população jaraguense que há muito carecia de um terminal rodoviário decente e condizente com o progresso da cidade.

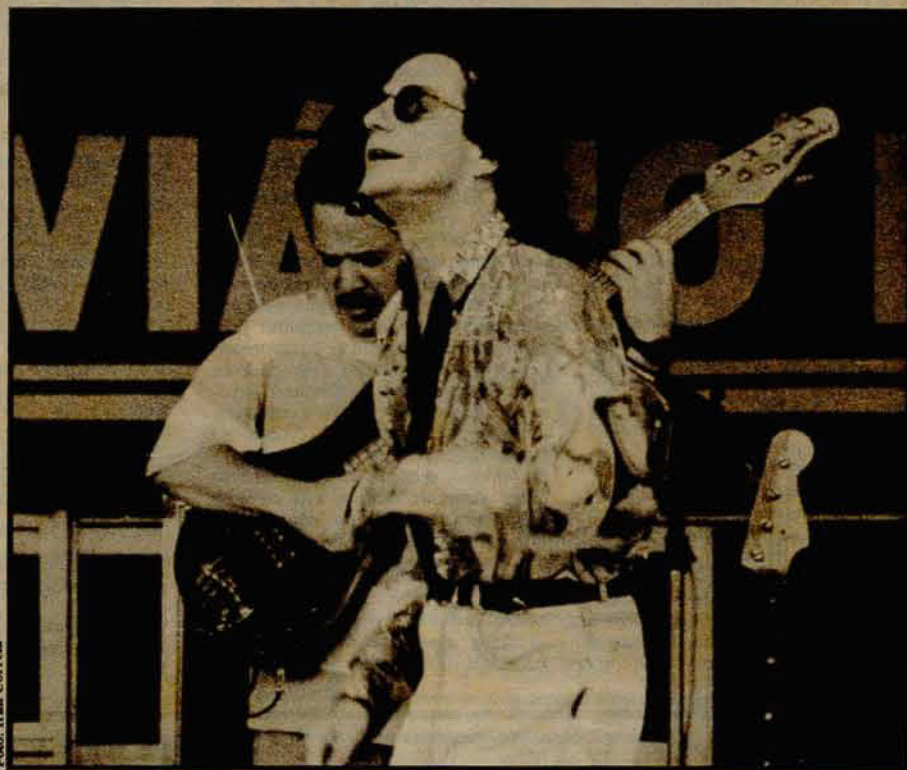

Com o dinheiro prefeitura poderia construir 100m2 de sala de aula ou posto de saúde e pavimentar 200m2 de ruas.

O algodão longa vida.



malhas
malwee[®]
IND BRAS

FONE (0473) 72-3200
TELEX 474 - 519
FAX (0473) 72-0304

Editorial

Moeda e dívida

A expansão monetária em fevereiro causou apreensão ao apresentar um crescimento de 42,3% da base monetária e de 25,1% dos meios de pagamento (M1), valores superiores à taxa de inflação (IGP: 24,8%). A preocupação foi ainda maior ante o aumento da dívida interna (quase-moeda), que agrava o ônus do serviço da dívida, isto é, a pressão sobre as finanças públicas. Cumpre interpretar porém com maior cuidado os dados absolutos. Em primeiro lugar, convém lembrar que o final do mês coincidiu com o feriado do carnaval, que sempre se traduz por maior demanda de liquidez. Sem isso a base monetária (média dos saldos diários) se teria fixado em 11%. Releva notar também que o maior foco de ex-

pansão monetária se situa nas operações do setor externo: a elevação violenta das reservas exigiu um aumento de Cr\$ 3,654 trilhões, enquanto a base cresceu Cr\$ 2,422 trilhões. Mesmo reconhecendo que nem todo o crescimento das reservas é sadio, seu efeito difere de uma emissão baseada no déficit público. A demanda de moeda do público se concretizou nos saques dos Depósitos Especiais Remunerados (Cr\$ 1,622 trilhão e dos Fundos de Aplicação Financeira (Cr\$ 209 bilhões).

Diante dessa expansão monetária, o Banco Central teve de emitir títulos da dívida pública, com uma emissão líquida de Cr\$ 3,654 trilhões, enquanto, já em janeiro, tal emissão chegara a Cr\$ 3,280 trilhões pelas mesmas

razões. Tal fato se reflete no crescimento da dívida mobiliária federal fora do Banco Central que, com Cr\$ 27,824 trilhões, acusa um aumento de 143,5% em relação a 31 de dezembro de 1991. Na realidade, o que ocorre é uma substituição de haveres financeiros: os cruzados novos se transformam em títulos federais, os dólares também. O fato é que, nos dois primeiros meses, a dívida do governo (interna e externa) decresceu em US\$ 70 milhões. A liquidez no sentido amplo (M4, isto é, meios de pagamento, mais FAF, DER, títulos federais, estaduais e municipais, depósitos de poupança e títulos privados) representou 16,7% do PIB em fevereiro. Ainda inferior aos 19,3% registrados antes do Plano Collor I e os 26,8 % de 1988.

REMINISCÊNCIAS

Saudades do "Tio" Paulo

A foto é de 1925 e mostra a ferraria de PAULO NEITZEL, ele aparecendo ao lado do trolle onde sentam Dora, a esposa com Erika no colo e Willy. No centro ROBERT BOLLMANN, oficial ferramenteiro e no Ford T (bigode), de Max Wilhelm, o aprendiz Hermann Müller e a sobrinha Marichen Kammchen.

Todos o conheciam por "tio" PAULO. De imigrantes alemães, se vivo estivesse, em 18-02-92 teria completado 99 anos. As famílias NEITZEL e ULRICH, vieram em veleiros separados, com a morte de 2 filhos da última família, enfrentando tempestades e ventos contrários, atrasando a viagem.

FRIEDRICH casou com ULRICKA ULRICH e passou a morar em Indaial, encantado com o Rio Palmeira dos Cedros, participando do Coral da Igreja Ev. Luterana do lugar. Nasceram os filhos Germano, Amanda (fal.), PAULO, os gêmeos Rudolfo e Olga e a caçula Fritz.

NEITZEL deve ter se estabelecido aqui em 1917, cfe. cartas escritas de S. Paulo. Compraram terras na Estrada Nova (zwei ganze Kolonien, lembra Gerda), 200 morgos a meio milhão de metros quadrados, por DOIS CONTOS DE REIS. As terras iniciavam no Rio Itapocu, entre a família FUNKE e a Casa Comercial de José M. Junkes (antigamente do sr. MAX METZ) e no compromisso ia até onde fica, hoje, o Jaraguá Esquerdo. Tão grande era o terreno que os fundos com matas virgens nunca foi visitado pela família.

PAULO JOÃO GUSTAVO NEITZEL sempre se revelou muito habilidoso e o ofício de ferreiro para a época era uma boa profissão, mas foi além. Como aprendiz trabalhou 3 anos pela comida e hospedagem. Nenhum dinheiro. Mas valeu. Estabeleceu-se, então com ferraria própria em terras herdadas dos pais, ficando a acima mencionada ferraria situada



aonde hoje começa a Rua 40 - Victor Rgsenberg, bairro Vila Lenzi, ao lado do Viaduto, saindo da Rua 17 - V. Porto. Papai "tio" PAULO, em 12-03-1921 casou com Dora Lessmann, nascida em Hanôver/Alemanha e tiveram 4 filhos: Guilherme (Willy) Ericka, Gerda Augusta e Helmut.

Falemos de sua habilidade: certa vez, durante a 2ª Guerra, o cunhado Guilherme Schmidt precisava uma máquina para cortar bombons (rocks) e só tinha o prospecto da máquina alemã. Tanto fez até que o impossível aconteceu: a máquina funcionou. Noutra ocasião ele retorneava canos de espingardas, deixando-os como novos, sem ferramentas especiais. Os tambores gigantes que eram usados para secagem de pólvora, da Pernambuco Powder Factory, fábrica de Jaraguá, eram de sua lavra. Fazia facas- estampas utilizadas no corte de couro para fazer sola dos calçados da firma Gosch Irmãos.

Sem falar nos calhameques, caminhões, carroças e trolley's, no que correspondia ao serviço de ferro. Paulo tinha ajuda de ROBERT BOLLMANN, serralheiro especializado,

da Westfália, que chegou a construir uma miniatura de locomóvel dos que eram instalados em grandes serrarias. Orgulhava-se "tio" Paulo da cruz de ferro, verdadeira obra de arte, que colocou na ponta da torre da Igreja Evangélica Luterana e, quando esta foi inaugurada, a primeira criança a ser batizada foi seu filho caçula, Helmut.

Tinha também seu hobby. Gostava do tiro ao alvo e de partidas de skat. Era sócio da Soc. Atir. JARAGUÁ, quando funcionava na Estrada Nova (Rua 4) e quando na rua 84, foi tesoureiro e "rei" de 1934, o primeiro a chegar e o último a sair. Sempre voltava com medalhas e prêmios. Uma vez ganhou um bode, uma cadeira e um caneco de chopp. Como levar tudo? Amarrou o bode na cintura, encheu o caneco de chopp e a cadeira às costas. Quando chegou em casa a esposa já esperava com o café da manhã.

Pois é, "tio" Paulo, meu pai, foi um grande homem!

Colaboração de Gerda Augusta Neitzel Gruetzmacher - 04/92

"A História de nossa gente não pode ficar só na saudade"
O Passado só é importante se o seu tempo foi bem empregado

Barão de Itapocu

Confira a História

HÁ 50 ANOS

-- Em 1942, importantes movimentos sacudiam o município. Segundo despachos do prefeito Herbster, Abel de Souza requeria baixa de sua farmácia; Walter Müller requeria transferência de seu comércio de luças e vidros para a firma Marcato & Müller Ltda.; Max Eggert & Filhos requeria baixa de seu engenho central de aguardente; José Emmendoerfer pedia baixa sobre mercador de rádio, representações e aparelhador de madeira; Leopoldo Blaese transferia sua torrefação de café da Estrada Nova para Alberto Bauer; Augusto Alperstaedt transferia seu moinho de fubá para Herry Fiedler; Mas Fiedler requeria baixa de imposto de sua olaria; Angelo Rubini requeria "habite-se" para sua casa à rua Mal. Deodoro, 136 (antes Hotel Wensersky, depois Hotel Benetta, Bruch, A Comercial e atual Lojas HM); Guilherme Oldenburg para estabelecer-se com moinho de fubá em Rib. das Pedras e Erich Vogel, um mausoléu para Wilhelm Vogel.

HÁ 40 ANOS

-- Em 1952, a Câmara Municipal de Vereadores, sob a presidência do vereador Ney Franco, aprovava os seguintes projetos de lei: auxílio de Cr\$ 15.000,00 em Bônus do Estado, ao Curso Regional do G.E. Divina Providência, para construção de mais uma sala de aula; entrega da importância de Cr\$ 12.000,00 em Bônus do Estado à Comunidade Evangélica de Corupá, como indenização pelos instrumentos cirúrgicos arrebatados pelo município de Jaraguá do Sul, durante a última guerra e Cr\$ 20.000,00 para a construção de uma ponte da Estrada Isabel, no distrito de Corupá.

HÁ 30 ANOS

-- Em 1962, a imprensa comentava o que chamava de O CASO DA MALA, a apreensão por parte do Delegado de Polícia da cidade, de uma mala encontrada no interior de um veículo acidentado, no qual viajavam como motorista Eduardo Coelho e Aldo Prada, presidente e Alberto Taranto, tesoureiro do Diretório do PTB de Jaraguá do Sul. Como estivessem de viagem acertada para Florianópolis, a recusa de devolução da mala, pelo delegado, fez com que impetrassem um mandado de segurança, por intermédio do dr. Murillo Barreto de Azevedo, pedindo a liberação da mala com documentos ligados ao PTB e ao IAPC, sigilosos, que o delegado suspeitava seriam documentos para fazer "a caveira" do Coronel, denunciando um acordo entre o PRP e o PTB. O juiz Ayres Gama Ferreira de Mello concedia a liminar, lavrando o escrivão Amadeus Mahfud auto circunstanciado da "afamada" mala, assinado pelas autoridades e testemunhas presentes.

HÁ 20 ANOS

-- Em 1972, a administração Mayer-Schmöckel reformava a Estação Rodoviária de Jaraguá do Sul, construída no tempo do prefeito Leonidas Cabral Herbster, há 30 anos, dentro do complexo da Praça do Expedicionário. Pelo levantamento de agosto/71, passavam pela rodoviária, semanalmente, 7.000 pessoas com a chegada diária de quatro dezenas de viaturas. O prefeito Hans Gerhard Mayer determinava estudos para a construção da nova Rodoviária, no mesmo local, aproveitando apenas a construção primitiva e os anexos. A planta já existia e, em 1971 a construção sairia por Cr\$ 350.000,00. Como nenhum financiamento se oferecesse, endividavam-se esforços na construção de uma nova Rodoviária.

-- Por convocação do presidente Rodolfo Hufenuessler, da ACIJS e com as presenças do prefeito municipal em exercício, vereador Eugênio Strebe, o vice-prefeito Eugênio Victor Schmöckel e o presidente da Câmara, vereador Affonso Franzner, no Itajara, o prof. dr. Alcides Abreu, o prof. Paulo dos Reis, o dr. Antonio Jorge, do SENAI da Capital, o dr. Saulo Cesar Dias, da Secr. de Assistência Social, teve lugar a apresentação do projeto de Implantação do Centro de Treinamento Polivalente de Jaraguá do Sul, na criação de mão de obra especializada que se fazia sentir no parque fabril da Pérola do Vale do Itapocu.

HÁ 10 ANOS

-- Em 1982, Esperidião Amin Helou Filho e Victor Fontana, candidatos ao governo do Estado vinham a Jaraguá do Sul para uma série de contatos com segmentos da sociedade, recebendo inúmeros subsídios das entidades e políticos na elaboração do plano de governo para o quadriênio 83-87.

-- O Colégio São Luis iniciava entendimentos e contatos com políticos e órgãos governamentais, visando dotar o estabelecimento de um ginásio de esportes, para atender aos seus mil e duzentos alunos. A obra, a custos da época andavam ao redor de Cr\$ 20 milhões. O pavilhão de esportes já está concluído e tem proporcionado grandes alegrias para alunos, pais e torcidas que ali se concentram para os embates esportivos.

EXPEDIENTE

Fundado em 10 de maio de 1919.

Diretor: Eugênio Victor Schmöckel - DRT/SC - 729

Redação: Silvia Giese

Repórter: Yvonne A.S. Gonçalves - DRT/SC - 219

Dp² Comercial: Jaime Blank - DRT/SC - 17

Redator Comercial: Udo Leal

Redação, administração e publicidade: Av. Mal. Deodoro da Fonseca, 122 - 1º andar

- Cx. Postal, 19 - Telex - 475-055 - Fone

CORREIO
DO POVO

(0473) 72-3363 - Jaraguá do Sul - SC

Diagramação, composição, montagem, fotolito e impressão: Jornal da Noite - Fone (0473) 22-2945 - Blumenau - SC

Revisão: Eliane Marcelino Pamplona

Associado a Adjori e Abrajori.

Os artigos assinados não refletem a opinião do Jornal.

Circula na microrregião da AMVALI e em mais 93 cidades do Estado, do País e do Exterior.



Apoio

INDÚSTRIAS REUNIDAS
JARAGUÁ LTDA.

Vasel é lançado candidato pelo PTB com amplo apoio

Jaraguá do Sul - O lançamento oficial da candidatura do deputado Durval Vasel (PTB) à prefeitura reuniu representantes de quase todos os partidos constituídos em Jaraguá do Sul, além de empresários e lideranças. Centenas de pessoas compareceram à recreativa da Dalmar para prestigiar Vasel e presenciar um fato histórico, a criação do PTB na cidade.

A oficialização do nome de Durval Vasel no PTB e como prefeiturável foi um acontecimento altamente representativo. Compareceram representantes do PSDB, PDS, PFL, PDC, PL, PDT, PRN e do PTB estadual e regional e de empresários, entre eles Wander Weege (Malwee Malhas) que expressou apoio público à Vasel.

Já de início Durval Vasel confirmou filiação de nomes expressivos como o do vereador Balduino Raulino e da secretária Municipal da Educação, Rosimeire Vasel, oriundos do PMDB, além de outros correligionários.

"Uma ampla aliança por Jaraguá do Sul". Desta forma o deputado Vasel qualifica as coligações já praticamente confirmadas em torno de sua candidatura à prefeitura. Nesta coligação deverão ingressar partidos da União por Santa Catarina, além do PDT e PSDB.

Durante seu discurso, Vasel relembrou os episódios que acarretaram em seu desligamen-



Vasel discursa no lançamento de sua candidatura.

to do PMDB. A escolha pelo PTB aconteceu - segundo Durval Vasel - pelo afinamento ideológico com o trabalhismo de Getúlio Vargas. O candidato se diz seguro da vitória e promete revolucionar Jaraguá, desenvolver o progresso e fazer uma administração voltada às necessidades do povo jaraguense. Em sua falação Vasel fez questão de ressaltar o apoio de outros partidos e a coligação denominada de Aliança por Jaraguá do Sul.

Para o presidente do PTB de Santa Catarina, a adesão de Vasel ao partido é considerada extremamente importante "por tudo que Vasel já fez por Jaraguá do Sul, enquanto prefeito, a Santa Catarina, como deputado, pela representatividade política dele e pelo prestígio que desfruta". Com estas afirmações concorda o presidente do diretório do PTB de Joinville, Gilberto Eggert, acrescentando que Vasel

certamente se elegerá prefeito pelo partido.

Outro discurso importante foi do empresário Wander Weege que em poucas palavras resumiu sua escolha por Vasel. "É o melhor nome para a cidade, íntegro e capaz. Eu recomendo", disse Weege. À reportagem do Correio do Povo, Wander Weege acrescentou que o apoio à Vasel deve-se principalmente a avaliação de uma pesquisa interna em sua empresa, entre os funcionários, "que apresentou um amplo favoritismo ao nome de Vasel".

A reunião política terminou em clima de festa, mas não faltaram discussões importantes em pequenos grupos que podem ter definido coligações, novas adesões e formas de encaminhamento para esta campanha, que promete ser uma das mais agitadas que Jaraguá do Sul já teve.

Caropreso: "Política é arte de jogo e barganha"

"A política é a arte de nem sempre, nem nunca. É uma arte de jogo e barganha. Onde as partes envolvidas tem que ganhar, mas onde principalmente a comunidade deve lucrar". Desta forma o médico Vicente Caropreso, candidato a vereador pelo PSDB e membro do diretório local deste partido, explicou a coligação que deve ser formalizada em torno da candidatura de Durval Vasel à prefeitura.

Baseado nesta filosofia, Caropreso justifica a provável união do PSDB com siglas tão divergentes como o PTB, PDS, PL e PFL. "Depois da queda do muro, as doutrinas se voltaram mais para o homem e não tanto para o Estado. Acredito que estas mudanças que estão acontecendo no mundo tendem a causar uma quebra sensível nos ranços políticos, tanto da esquerda como da direita. Temos que unir para construir", continuou.

Vicente Caropreso é um dos nomes apresentados pelo PSDB para disputar à Câmara de Vereadores. A nominata do PSDB para a vereança deveria listar ainda outros 14 candidatos. "Nossa intenção é fazer três vereadores, dois é o número ideal e um é ponto de honra", disse Vicente Caropreso.

Como médico que é, Caropreso defende maior participação de profissionais liberais na política. Profissionais com nível universitário têm uma missão a cumprir. E o povo deve se conscientizar que nem sempre os candidatos populecos são bons. Da Câmara de Jaraguá, por exemplo, temos relato de muitos vereadores não apresentaram nenhum trabalho sequer, nem um projeto, nenhuma proposta, durante todo o período de seus mandatos. Profissionais liberais poderiam transformar o legislativo num poder mais atuante e inteligente", disse ele.

Entre a lei e a palavra

Com relação a recente briga entre executivo e legislativo pela presidência da Câmara de Vereadores, Vicente Caropreso diz que "é um jogo entre a lei e a palavra". Questionado sobre o que vale mais, ele disse que quem vai decidir é a população jaraguense.

Filiações

O PSDB de Jaraguá pode ser classificado como um partido de porte médio diz o médico. Este foi mais um motivo que pesou na balança dos prós e contras da coligação. Atualmente o PSDB tem em torno de 300 filiados, no município.

Rosimeire e Piazero no PTB

Jaraguá do Sul - O colegiado do prefeito Ivo Konell perdeu dois de seus integrantes: Rosimeire Vasel, secretária da Educação, e Afonso Piazero Neto, secretário de Serviços Públicos.

Ambos também saíram do PMDB e aderiram ao PTB, do deputado Durval Vasel.

A saída de Rosimeire Vasel já era prevista, afinal ela é cunhada do deputado Durval Vasel e já havia assinado ficha da filiação ao PTB na semana passada. Rosimeire concorrerá na disputa à vereança, representando "a classe feminina e o setor educacional", conforme salientou.

Já o pedido de demissão do se-

cretário de Serviços Públicos pegou de surpresa o executivo municipal. Afonso Piazero Netto apresentou pedido formal ao prefeito, durante reunião do colegiado na quarta-feira pela manhã e logo após assinou ficha de filiação ao PTB na presença do presidente da comissão provisória do partido, José Benedito Campos.

Gilberto Menel troca o PFL pelo PDS

O vereador Gilberto Menel se desligou oficialmente do Partido da Frente Liberal e ingressou no PDS. A notícia da adesão de Menel foi dada pelo presidente do diretório local do PDS, Aldo Maul, que ressaltou a importância desta nova filiação. Segundo ele, a entrada de Menel fortalece ainda mais o PDS. Maul disse ainda que a cada dia o partido formaliza novos filiados, "atrapados pela proposta e pelo trabalho político do PDS, que já é o maior partido de Santa Catarina". Com a filiação do empresário Gilberto Menel, a bancada de vereadores pedessistas na Câmara Municipal aumenta de três para quatro representantes.

CLÍNICA VETERINÁRIA SCHWEITZER

Dr. Waldemar Schweitzer

Clínica de pequenos e grandes animais, cirurgias, vacinações, raio x, internamentos e boutique. R. Joinville, 1.178 (em frente ao Sup. Breithaupt) - Fone: 72-3268 Jaraguá do Sul - SC

FUNILARIA JARAGUÁ LTDA.

Calhas e Aquecedor Solar.
R. Felipe Schmidt, 279 - Fone: 72-0448

Jaraguá do Sul - SC

TUBOS SANTA HELENA LTDA.

Divisão de concreto (tubos e artefatos de concreto).

R. Joinville, 1.016 - Fone: 72-1101

Divisão de Plásticos (tubos de PVC - eletrodutos/linha esgoto - tubos de polietileno/mangueira preta).

R. Bernardo Dornbusch, 858 - Fone: 72-3025

Escritório Geral

R. Cel. Procópio Gomes, 99 - Fone: 72-0066

O melhor Carro Usado da região

IPANEMA SLE, Prata Metálico/90
PARATI CL, Prata/89
ESCORT XR3, Azul Metálico/87

ESCORT GL, Cinza Metálico/89
ESCORT XR3, Prata Metálico/88
ESCORT L, Verde Metálico/89

GOL CL, Azul Metálico/92
ESCORT L, Azul Metálico/89
ESCORT L, Dourado/91



Moretti, Jordan & Cia. Ltda.

Av. Mal. Deodoro da Fonseca, 158
Fone 72-1777 - Jaraguá do Sul - SC

Tribunal de Justiça dá ganho de causa à Salvita

O Egrégio Tribunal de Justiça do Estado de Santa Catarina, por sua Primeira Câmara Cível, julgou a Apelação Cível nº 37.732, em que é apelante a SOCIEDADE ASSISTENCIAL AOS LAVRADORES DO VALE DO ITAPOCU - SALVITA - e apelada a Prefeitura Municipal de Jaraguá do Sul, na Ação de Indenização por Desapropriação Indireta.

A apelação teve como relator o Desembargador FRANCISCO DE OLIVEIRA FILHO e foi por decisão UNÂNIME dos Ilustres Senhores Desembargadores.

Como é do conhecimento do público, o Meritíssimo Juiz de Direito da Comarca de Jaraguá do Sul, havia julgado o processo extinto, por falta de Pressupostos Legais para o seu Julgamento, pois entendia Sua Excelência que a avença entre as partes era um COMODATO e como tal não podia ser resolvido por uma AÇÃO DE INDENIZAÇÃO POR DESAPROPRIAÇÃO INDIRETA.

A SALVITA, informada, por seus advogados

DRS. MURILLO BARRETO DE AZEVEDO e SÁVIO MURILLO PIAZERA DE AZEVEDO, recorreu para o Egrégio Tribunal de Justiça do Estado de Santa Catarina, que julgou no dia 25 de março p.p. - terça-feira - e, por UNANIMIDADE reconheceu:

1º - a legítima propriedade de SALVITA sobre o terreno e imóveis nele edificados,

2º - o contrato entre as partes é um CONVÊNIO e não um Comodato, como pretendia a Prefeitura,

3º - a Prefeitura cometeu ESBULHO ao apossar-se de grande parte da propriedade da SALVITA que não tinha sido Conveniada - terrenos e construções -, como o PAVILHÃO LAURO CARNEIRO DE LOYOLA, demolido construções que não tinham sido conveniadas e fazendo reformar em outras,

4º - houve um DECRETO DE DESAPROPRIAÇÃO e que por conta da DESAPROPRIAÇÃO, foram entregues à SALVITA, cinco salas no Edifício Gardênia, para afinal serem

compensados os seus valores.

Por unanimidade, também, resolveu anular o processo A PARTIR DA PÁGINA 205, por nulidades insanáveis, determinando a baixa do processo à COMARCA DE JARAGUÁ DO SUL, para ser instruído com as provas requeridas pela SALVITA e nova sentença seja proferida, analisando-se o MÉRITO da questão.

FORAM ACOLHIDOS PELO TRIBUNAL TODOS OS ARGUMENTOS EXPENDIDOS PELA SALVITA, NO SEU RECURSO DE APELAÇÃO.

No Julgamento, como advogado da Prefeitura, funcionou o Desembargador aposentado Francisco May Filho, que fez sustentação oral perante o Tribunal. A Prefeitura que tem um Departamento Jurídico, com três advogados à sua disposição, preferiu entregar a causa ao Desembargador, ex-presidente do Tribunal de Justiça do Estado de Santa Catarina.

Nos primeiros dias do mês de abril o processo já estará em Jaraguá do Sul.

Roberto Breithaupt (à dir.) - que aparece na foto ao lado do irmão Bruno, durante solenidade de entrega do troféu Supermercadista do Ano, é o novo vice-presidente da ACTS.



ACATS homenageia Piazero e elege Breithaupt diretor

Durante jantar de confraternização realizado nas dependências do Cambirela Hotel, em Florianópolis, na noite de terça-feira última, comemorativo à passagem dos 20 anos de fundação da Associação Catarinense de Supermercados (Acats), além de empossada à nova diretoria da entidade foram homenageados 12 sócios fundadores da entidade que passam a figurar na Galeria dos Sócios Fundadores da Acats.

Por ocasião do conagração, foram destacados os relevantes serviços prestados à categoria dos supermercadistas pelos empresários homenageados Aldo Piazero, Charles Edgar Moritz, Antenor Angeloni, Pedro Benz, Osvaldo Moritz, Ivan Arlno Kwitschal, Druns Vallen, Arthur Pfuetzenreiter, Rubens Ristow, Bertoldo Strube e Cídio Sandri.

A Acats completou 20 anos de existência em 17 de janeiro de 1972, por ocasião da realização da 1ª Convenção Catarinense dos Supermercados, na sede social da Sociedade Harmonia Lyra, em Joinville, presidida por Pedro Benz e com a presen-



Aldo Piazero, sócio fundador

ça de Eloy Nogueira da Silva, representando a Associação Brasileira dos Supermercados.

NOVA DIRETORIA

Ainda neste jantar de confraternização, os associados elegeram uma nova diretoria para esta entidade de classe. Entre os novos líderes supermercadistas escolhidos consta o nome de Roberto Breithaupt, diretor-comercial da rede Breithaupt com matriz em Jaraguá do Sul, que passa agora a responder pela vice-presidência da Associação Catarinense de Supermercados (ACATS).

Weg lança novo motor em Hannover

A Weg lança na Feira Industrial de Hannover, Alemanha, de 1º a 8 de abril, a linha de motores trifásicos em carcaça de alumínio, bem mais leve que os modelos standard, apresentando melhor acabamento, alta resistência à corrosão e excelente dissipação de calor.

Hannover é a maior feira industrial do mundo, "por isso é muito importante e também uma oportunidade para mantermos contatos com outros países, além dos europeus, pois é muito grande a visita de executivos da Ásia, África e Américas", diz Décio da Silva, Presidente Executivo da Weg, que se encontra em Hannover.

A Weg participa da feira desde o início da década de 80. Este ano é uma das 52 empresas brasileiras, entre os 6.300 expositores de 100 países. A expectativa é da visita de 1 milhão de pessoas. No ano

passado as indústrias brasileiras fecharam negócios de US\$ 40 milhões durante o evento.

Além do lançamento internacional do motor com carcaça de alumínio, a Weg lança para a Europa o motor a prova de explosão, que está sendo certificado pelo CESI - uma entidade de qualidade industrial da Itália - para todo o continente europeu. Com estes esforços amplia

sua linha de produtos para atender todas as necessidades do segmento industrial da Europa.

Da previsão de US\$ 40 milhões em exportações para 1992, US\$ 7 milhões são para Europa, estimando um crescimento de 30%. Atua naquele continente na Alemanha, Áustria, Bélgica, Dinamarca, Espanha, França, Inglaterra, Irlanda, Itália, Portugal e Suíça.

DALCELIS

A prefeitura de Balneário Camboriú, por meio do prefeito Leonel Pavan, entregou um diploma à Dalcelis, pelo excelente desempenho que a empresa teve durante o Projeto Verão Livre 91/92, que foi uma promoção da Secretaria de Turismo e Esporte Municipal e teve o patrocínio da Dalcelis em todo seu desenvolvimento.

Também na semana que passou, outra homenagem pelo desempenho da empresa nesta temporada foi prestada pelo Fantástico Clube, agradecendo à Dalcelis com o Prêmio Destaques Verão 91/92, juntamente com outras empresas, entidades e pessoas que se destacaram na temporada em Balneário Camboriú.

PEDRAS JARAGUÁ

Pedras para pisos - piscina - granitos e revestimentos de paredes em geral.

Rua Joinville, 4.133 - Fone (0473) 72-0869
Jaraguá do Sul - SC

Arno Valle

CENTRAL DE NEGÓCIOS

Carros novos e usados de qualquer marca. Compra e venda de consórcios

Rua Reinoldo Rau, 530 -
Fones (0473) 72-1130/72-2487
Jaraguá do Sul - SC

Bolsa de Telefones

COMPRA - VENDE - ALUGA

Rua Walter Breithaupt, 92 (defronte ao Beira Rio Clube de Campo)
Fone (0473) 72-2598
Jaraguá do Sul - SC

LILA ELETRODOMÉSTICOS

A LILA ELETRODOMÉSTICOS ESTÁ DE CARA NOVA E DE ENDEREÇO TAMBÉM, ANOTEM AÍ:

AV. MARECHAL DEODORO DA FONSECA, 601 - FONE: 72-2689

EM FRENTE A IGREJA MATRIZ.

VENHAM NOS FAZER UMA VISITA E CONFERIR NOSSAS OFERTAS!

Ecologistas e autoridades discutem preservação de rio

Em reunião realizada no dia 23 de março, nas dependências do Restaurante Represa (Guaramirim), foram discutidos assuntos relativos à construção de um acesso eficaz para subida de peixes junto à barragem do rio Itapocu. Estiveram presentes a esta reunião representantes da Secretaria da Agricultura, os prefeitos de Guaramirim e Schroeder, membros da Amvali, representantes da Fatma, Ibama, Casan, Epagri, Condeama, Sodag, Vereadores, poder Judiciário, Rotary Clu-

be e os movimentos ecológicos S.O.S. Rio Itapocu e Aprema.

Neste encontro foram colhidas opiniões de todos os presentes, concluindo-se ao final que a construção do acesso seria a solução mais viável. A Secretaria da Agricultura assumiu o compromisso de fazer os contatos preliminares para estudos e condições necessárias a construção do acesso, e para tanto sugeriu-se o nome

do biólogo Manoel Pereira de Godoy. Usando da palavra o prefeito de Guaramirim, Antônio Zimmermann, membro da Amvali, reafirmou o compromisso assumido na reunião de Massaranduba, onde os seis municípios garantiram a construção da referida obra. Antônio Zanghelini integrante do S.O.S. Rio Itapocu, disse na oportunidade que a nossa região canaliza ao Estado grandes somas de recursos, oriundas de impostos e este deve também entrar com sua parte no custo da obra.

Carta à redação

"QUO VADIS? BANDITISMO!". Há dias passados, num "QUO VADIS? BANDITISMO!"

Há dias passados, numa bela manhã de sol, quando duas moças decentemente trajadas, estando à caminho de uma das grandes indústrias jaraguenses e da qual são competentes operárias, ao pretenderem ir à Estação Rodoviária e comprarem passagens até o seu local-de-trabalho, quando iam atravessando a praça JARDIM DO EXPEDIENTÁRIO foram repentinamente assaltadas e agarradas em seus braços por dois "rapazolas" aparentemente embriagados e que insinuavam atrevidamente: "Olá, suas "PUTINHAS"! Agora vamos juntos dar umas "VOLTINHAS" e não tenham medo da "AIDS", pois nós temos "CAMISINHAS"! As duas, aterrorizadas e que de tanto medo perderam sua voz, conseguiram num relance d'olhos certificar-se de que em toda a redondeza, além de algumas pessoas idosas, não se encontrava nem como "fata-morgana" a silhueta dum fardado "Zelador-dos-bons-costumes", reanimaram-se e num extremo e titânico esforço conseguiram desvencilhar-se das garras dos seus opressores e fugiram em disparada.

A propósito: Há rumor de que "elementos, não dispondo de suficiente quantidade do nosso "magrelo CR\$ afim de alugarem por alguns minutos um mesmo precaríssimo cubículo num "MOTEL", vêm usando os Bancos das Praças!

Ferj realiza curso de Administração Industrial

Jaraguá do Sul - A Fundação Educacional Regional Jaraguense realiza de abril a junho deste ano um curso de pós-graduação e especialização em Administração Industrial, dirigido a empresários e executivos com formação acadêmica de nível superior. O curso objetiva desenvolver a capacidade gerencial dos participantes e aprofundar seus conhecimentos em administração industrial por meio de uma visão estratégica das modernas técnicas de gestão empresarial.

O curso foi aprovado pelo Conselho Estadual da Educação através do parecer de número 405/91. Outro objetivo do curso é qualificar os participantes para o exercício do magistério superior. Do

programa do curso constam temas como: administração de operações, engenharia econômica, finanças, custos e orçamento gestão participativa, conflitos e negociações; planejamento e processo decisório; política econômica no Brasil; técnicas de administração industrial; técnicas de pesquisa; e metodologia do ensino superior.

O prazo para inscrições encerra na próxima sexta-feira (10). A seleção dos candidatos será feita com análise de currículos e informações complementares. O período de duração do curso é de abril de 92 a junho de 93, com direito a certificados. Maiores informações na FERJ.

PT só negocia se ganhar a "cabeça de chapa"

Jaraguá do Sul - O Partido dos Trabalhadores de Jaraguá do Sul, reunido no sábado, dia 21, em reunião ampliada, discutiu os encaminhamentos a serem dados pelo partido para a eleição de 03 de outubro.

Os temas principais foram candidaturas e alianças com outras siglas. Dentro de uma possível aliança o PT indica para a cabeça de chapa os nomes de Espedito Pauli (professor), Clemente Mannes (Advogado e Sindicalista) e Cíntia Maria Pinto da Luz (advogada).

Uma comissão de negociação está encarregada de articular estas alianças, dentro dos seguintes crité-

rios: que os partidos passíveis de coligação estejam incluídos na linha de conduta democrática e popular e em oposição aos governos federal e estadual; que haja identidade para fazerem da Câmara um verdadeiro canal de ressonância popular que vise sobretudo a participação popular e o debate político comunitário nos projetos para a cidade.

O PT tirou-também pré-indicações de nomes para a Câmara de Vereadores. São eles: Riolando Petry, Luiz Hirschen (Luti), Jobes de Brito, Arnaldo Lemke, João Alves, Ervino Negherbon, Espedito Paulo e Francisco José Ramos.

Aumento aos servidores

Massaranduba - Através de Projeto de Lei enviado pelo Prefeito Dávio Leu, a Câmara de Vereadores aprovou um reajuste médio de 30% (Trinta por cento) para os Servidores Públi-

cos Municipais de Massaranduba com vigência a contar de 1º de Março. Com mais este aumento, a folha de pagamento da Prefeitura passa a ser de Cr\$ 50 milhões/mês.

PARTIDO DEMOCRÁTICO SOCIAL - PDS

Diretório Municipal do PDS de Jaraguá do Sul

COMISSÃO EXECUTIVA

EDITAL DE CONVOCAÇÃO

O Presidente da Comissão Executiva do Diretório Municipal do Partido Democrático Social-PDS, Seção de JARAGUÁ DO SUL, na forma da Lei Eleitoral vigente, convoca os eleitores filiados ao Partido até o dia 27 de março de 1992, para a Convenção Municipal a realizar-se no dia 12/04/92, nas dependências do Clube Atlético Baependi, sito a Rua WALTER MARQUARDT, nº 910, às 9:00 horas, que se prolongará até às 17:00 horas, nesta cidade para a deliberação da seguinte:

ORDEM DO DIA

- eleição dos Membros e Suplentes do Diretório Municipal;
- escolha dos Delegados e respectivos Suplentes à Convenção Regional;
- outros assuntos.

JARAGUÁ DO SUL, 30 de MARÇO de 1992

ALDO ADOLAR MAUL

Presidente da Comissão Executiva Municipal do PDS

CLUBE DE TIRO, CAÇA E PESCA "MARECHAL RONDON"

Fundado em 15-4-1959 - Declarado de utilidade pública pela Lei Estadual Nº 539, de 16-2-1960

JARAGUÁ DO SUL - SANTA CATARINA

EDITAL DE CONVOCAÇÃO

O CLUBE DE TIRO, CAÇA E PESCA "MARECHAL RONDON" com sede e foro nesta cidade, CONVOCA os seus associados para a assembleia geral extraordinária a realizar-se no dia 15 de abril, no Parque Municipal de Eventos (Agropecuário), sito a rua Walter Marquardt, S/Nº, nesta cidade, para deliberarem a seguinte:

ORDEM DO DIA

- Aprovação das Contas do Exercício Anterior
- Eleição da Nova Diretoria
- Assuntos Diversos.

Jaraguá do Sul, 15 de março de 1992.
ROLAND GERMANO LEOPOLDO JANSSEN
Presidente

Esclarecimento:

O jornal Correio do Povo deveria ter publicado este edital de convocação já na edição passada, o que não ocorreu devido a uma falha interna. Por este motivo a reunião acabou sendo transferida para o próximo dia 15, conforme novo edital publicado acima.



- MESAS TÉRMICAS
- POLIMERIZADEIRAS

- MISTURADORES DE PASTAS
- BARCAS PARA TINTURARIA
- SECADORES DE MALHAS
- SISTEMAS DE EXAUSTÃO
- PEÇAS ESPECIAIS E CALHAS

Fones: 72-0265 e 72-3468
Fax - Ramal 13

- JARAGUÁ DO SUL - SC

Cargas para Curitiba e São Paulo

INTERCARGA

Transportes Rodoviários Ltda.

Rua Nei Franco, 27

Fone: (0473) 72-2034

Jaraguá do Sul - SC

**GINECOLOGIA - OBSTETRÍCIA
PREVENÇÃO DO CÂNCER**

Dra. DENISE MÜLLER T. OLMOS

INTER-CLÍNICAS
Rua João Picolli, 247 - Fone 72-3755
Jaraguá do Sul - SC



O fotógrafo profissional Danilo Paiva mostra um de seus últimos "clics".

Gente & Inform

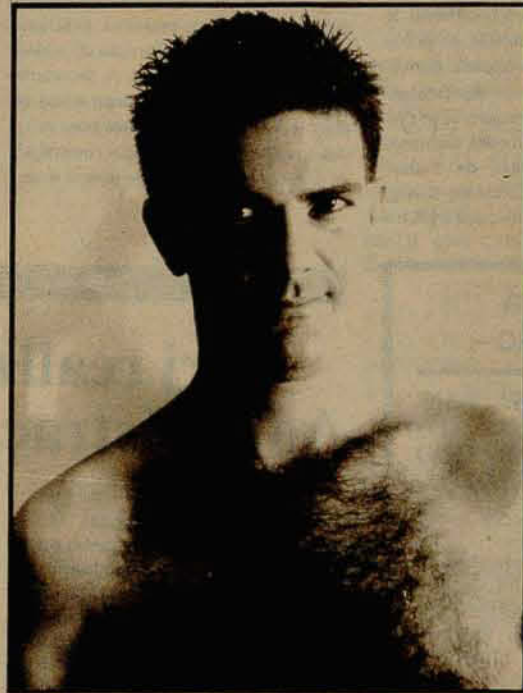

Mi do

A festa tante da beleza no dia 10 de pendências do thur Müller. No curso haverá um conjunto musical, um espetáculo.

Os requisitos criação de canção corpo e rosto, 4 anos completos 1992. A Secretaria CKAT Produções. Empresas ver suas candidaturas em partidas gadas a qualquer curar os locais

A organização mentária das (do, maíó) e colô leireiro e maquiagem tanto gastos para

Elite

Móveis
ETERNO BOM GOSTO.

OBRAS DE ARTE

Se você gosta do rústico, do clássico ou moderno, visite-nos e conheça nossos móveis, verdadeiras obras de arte, em exposição na nossa sede (rua Barão do Rio Branco, 340).

MÓVEIS DE FABRICAÇÃO PRÓPRIA

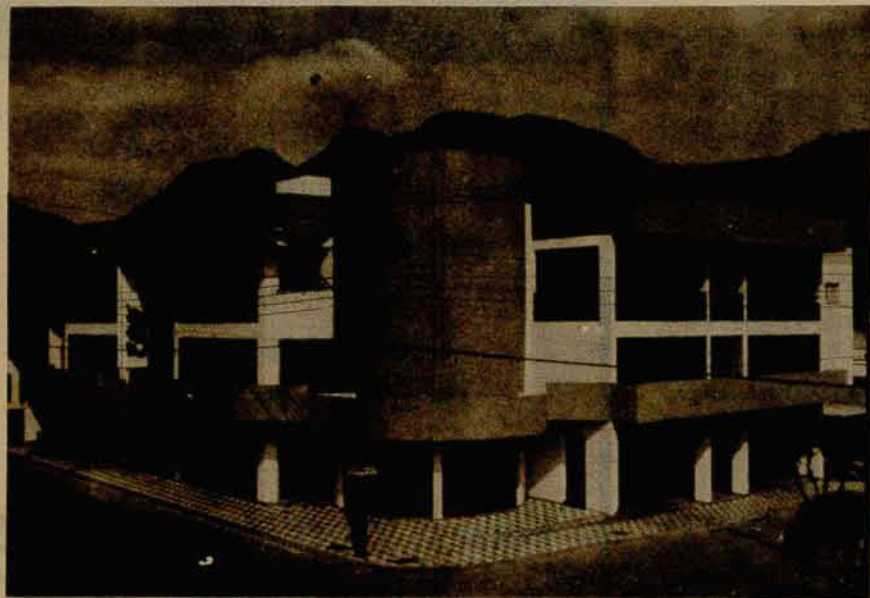

FONE: (0473) 72-1721 - JARAGUÁ DO SUL - SC

Garotas



Neide Maria Brych, Rosana Ulher e Adriana Maria Freiberger



Adriana Sandra Bauer, Lismari Schuchardt e Angela Maria Dallabona

JARDIM BALNEÁRIO ALBATROZ

Compre seu chão na Praia Grande, próximo a Cabana do Ervino, mas antes vá conhecê-lo.

PLANO DE FÉ

18 prestações de Cr\$ 78.000,00 com correção pré-fixada de apenas 10% ao mês.



BALNEÁRIO JARDIM DOS TAMBORETES

O seu chão na Praia Grande, em 3 pagamentos de Cr\$ 200.000,00 com escritura e registro imobiliário imediato.

Informações na Praça da Prefeitura 33 - 1º andar - Fone: (0473) 72-3266

Jaraguá do Sul - SC



Rua Joinville: Vilas Baependi e Lalau.

A movimentada Rua Joinville.

Salvaguardando as devidas proporções, é claro, a rua Joinville, em Jaraguá do Sul, reveste-se de igual importância para esta comunidade, assim como a Manchester catarinense o é para o nosso Estado. A famosa e antiga rua Joinville, de Jaraguá, é, sem dúvida, o centro nevrálgico da Metrópole do Dinamismo. Em sua extensão, desde a ponte Abdon Batista até a ponte de divisa com o vizinho Guaramirim, a Rua Joinville abriga mais de uma centena de postos de vendas, igual número de outros estabelecimentos comerciais, 4 associações recreativas, dezenas de indústrias, churrascarias e restaurantes, 3 postos de abastecimento de combustíveis, firmas de prestações de serviços "y otras cosas mas", parafraseando o castelhano.

A rua Joinville acolhe uma potência industrial como a Weg II, nomes de destaque no plano das confecções como a Dalmar, centros recreativos como a A.A.B.B., Marisol, Gredal e Arweg, enorme central de vendas como o Portal, postos da Marisol/Criativa. Algumas

indústrias de pequeno porte, além dos seus postos de vendas, conseguem espaços para manter também as suas unidades de produção.

Assim é a rua Joinville, um verdadeiro reboliço que começa cedo sua luta pela manutenção e pelo desenvolvimento. Antes mesmo do dia clarear, já se observa a movimentação de ônibus de excursões, carros de passeio, todos trazendo muita gente de longe, na sua maioria lojistas, que buscam aqui a aquisição de produtos de qualidade a preços de fábrica, evitando a intermediação dos atravessadores que normalmente elevam os preços a patamares inaceitáveis para a comercialização ao consumidor. A partir daí, só à noite é que o movimento se acalma, trazendo um curto espaço de tranquilidade para os moradores da grande artéria jaraguense. Mas, o espaço é curto e a noite é breve, porque, já nos primeiros momentos da madrugada do dia seguinte, a luta recomeça e cada vez mais acirrada que no dia anterior. São as exigências do progresso.

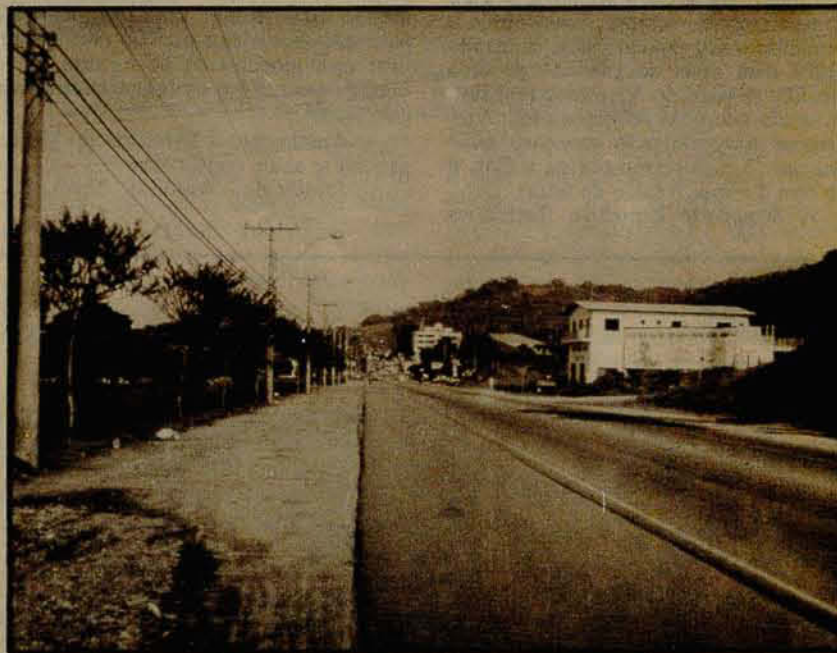

Vila Baependi, integrada ao progresso de Jaraguá.

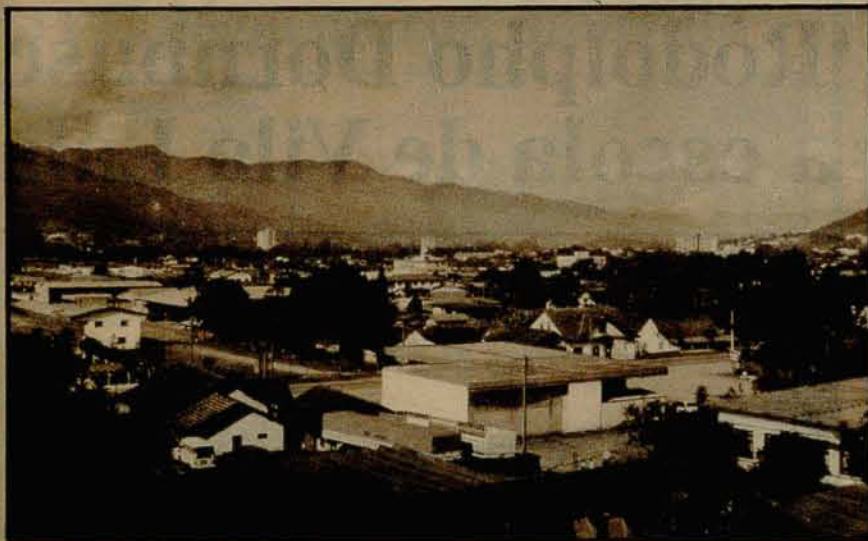

Portal: a bonita porta do Jaraguá Progresso.

Para quem entra em Jaraguá do Sul, via Guaramirim, vai encontrar, tão logo ultrapasse a ponte da divisa, na margem direita da BR-280, o suntuoso Portal de Jaraguá. O prédio, numa construção estilo alemão, já por si um agradável atrativo.

Para o forâneo que ali chega, a parada torna-se obrigatória, pois, no interior do Portal, as vistas acabam se acostumando com um visual ainda bem mais atraente.

São quase quarenta lojas, todas ostentando em suas vitrines e em seus interiores o que há de mais bonito em malhas, em confecções, em

moda para todos os gostos, para ambos os sexos e para todas as idades. Associado ao belo visual, virá logo depois a surpresa maior para o visitante, que são os preços. É que ali estão os Postos de Vendas de Fábricas de Jaraguá e da região e, para incentivo às vendas, são mantidos os preços de fábrica, o que se torna numa agradável contribuição para o bolso do visitante.

Assim, vale a pena visitar o Portal, conhecer o Portal, comprar no Portal de Jaraguá, um cartão de visitas do desenvolvimento e da pujança de Jaraguá do Sul e de todo o Vale do Itapocu.

Vila Baependi - O nome, é claro, caracteriza em primeiro plano a presença portentosa do próprio Clube Atlético Baependi, com sua sede gigante a ocupar uma vasta área do bairro. Ali, o fino da sociedade jaraguense tem o seu mais importante ponto de encontro. O Baependi reúne, sem dúvida, a nata da sociedade jaraguense. Domina um bairro pela sua grandiosidade, emprestando o seu nome a toda a vila.

Mas, a Vila Baependi tem muito mais: é a morada perene de grandes empresas e de ativos empresários. Abriga setores básicos da

economia jaraguense e tem nomes de destaque na produção fabril como a Dalmar, a Dalcelis, a Bretzke, Müller Transportes, CSM, a velha Max Wilhelm, a Engler, a Metalúrgica Trapp, o Posto Simões, Vinagre Brandenburg, Metalim, Grupo Vargas, Cattoni Pneus, Posto BR - Vargas e tantas outras firmas cujos nomes se firmaram no conceito popular.

Vila Baependi é, sem dúvida, um dos centros comunitários de Jaraguá que merecem todo apoio, pelo muito que representa em termos de desenvolvimento deste município.



Vieirense: o destaque social de Vila Lalau

A Sociedade Esportiva e Recreativa Vieirense, hoje o maior destaque da Vila Lalau, não começou exatamente ali, pois, por muitos anos manteve sua sede na rua Joinville, onde foi fundada em 6 de abril de 1943, exatamente onde funcionava anteriormente o velho Salão Konel e onde funciona hoje o Clube Líder, um salão dançante.

No final da década de 70 o Vieirense começou a construção de sua sede à rua Dona Matilde, 201, inaugurando-a em 1980. De lá para cá, sempre sob os cuidados de diretorias ativas e atuantes, o Vieirense tem crescido sempre, construindo e aumentando o seu espaço físico, chegando em 1992 com mais de 1.000m² de área construída. A sede do Vieirense tem dois pisos, sendo que o do primeiro andar é inteiramente ocupado pelo espaçoso salão de danças. O piso térreo abriga o Bar, o bolão com 4 pistas, o salão de festas.

A Sociedade Esportiva Recreativa

Vieirense conta atualmente com o apoio e a participação de seus 600 sócios, número este que não se limita a apenas moradores do bairro e redondezas, mas também de moradores do centro da cidade e de outros bairros e até residentes no vizinho município de Guaramirim.

A prática do bolão, como esporte, é uma das mais ativas no Vieirense que reúne hoje nada menos que 9 equipes, sendo 4 equipes femininas, 4 masculinas e uma equipe mista.

Agora o Vieirense vai iniciar a construção do seu stand de tiros, devendo o mesmo estar pronto lá pelo fim do ano, para que seus sócios possam também praticar essa modalidade de esporte tão difundida nas regiões onde predomina a origem alemã.

Atualmente a Diretoria do Vieirense acha-se assim constituída:

Presidente: Antonio Berns.

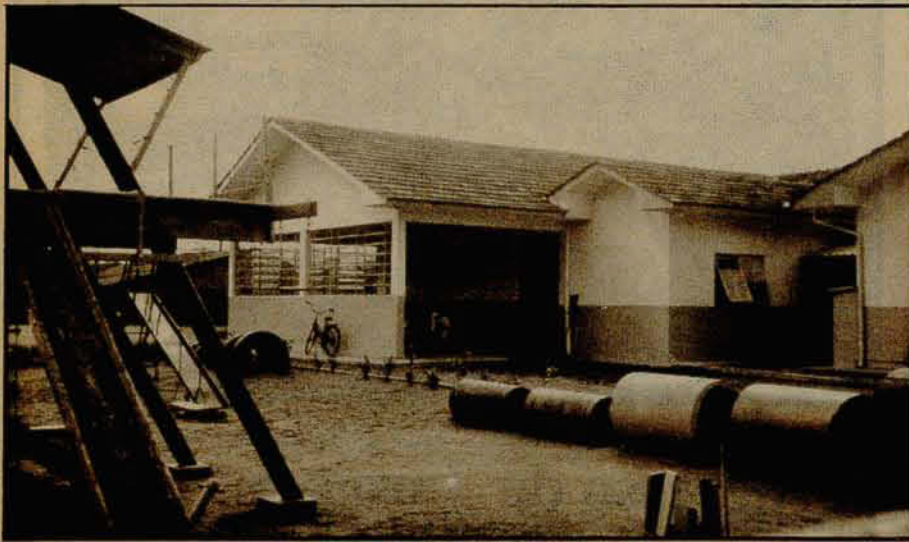

Creche: "A continuação do lar"

Bem defronte à Escola Municipal de 1º Grau "Rodolpho Dornbusch", na Vila Lalau, acha-se instalada a Creche Municipal "Franciane Ramos", com dependências espaçosas e que foi fundada também no final do ano de 1988, mais precisamente, no mês de novembro, outro bom empreendimento do então prefeito Durval Vasel.

A Creche Municipal "Franciane Ramos", dirigida por dona Elivera Vegini, conta com uma equipe de 16 funcionários e recebe diariamente, das 4 e meia da manhã até às 11 horas da noite, 127 crianças na faixa etária de 3 meses a 6 anos, preparando-as para o ingresso nos estabelecimentos escolares.

Diz Dona Elivera Vegini, que a Creche é muito procurada e que "para ca-

da criança que deixa o estabelecimento existem 3 outras para ocupar o seu lugar".

A Creche Municipal "Franciane Ramos", a exemplo de outras do município, recebe toda orientação da Secretaria Municipal do Bem-Estar Social, mas, para sua manutenção, o estabelecimento recebe o apoio financeiro de empresas industriais como, a Weg, a Marisol e outras, uma vez que o estabelecimento abriga normalmente bastante crianças cujos pais, especialmente mães, trabalham nas referidas empresas.

Garante a Sra. Elivera, que ali as crianças recebem uma perfeita assistência afetiva, pedagógica, alimentar, o que permite à Creche ser considerada como uma continuação do Lar.

Perflex

A perfeição em persianas, Boxes, esquadrias em alumínio

O casal Ewaldo e Waltraud Zenke, foi o responsável pela fundação, em 15 de julho de 1972, da firma PERSIANAS PERFLEX, rua Joinville, 1.839, mesmo local onde funciona até hoje.

A fábrica começou pequena, recebendo várias ampliações, ocupando hoje uma área construída de 950m², abrigando fábrica, escritório, exposição.

Sua linha de produtos é vasta, fabricando todos os tipos de persianas em modelos horizontais e verticais, box para banheiros em vários modelos sob medida com acabamento em alumínio anodizado brilhante, bronze e dourado. Confirmando sua especialidade no alumínio, a PERFLEX produz esquadrias e aberturas: portas, janelas, basculantes, cercas e outros produtos espe-

ciais sob encomenda. Outro ótimo produto PERFLEX é a porta sanfonada para divisão de ambientes internos, em belos padrões e refinado acabamento.

PERSIANAS PERFLEX mantém hoje uma ótima produção, com destaque para os boxes para banheiros, atingindo suas vendas de maior volume Jaraguá e os demais municípios da região, porém, estendendo-se com produtos feitos sob encomenda várias cidades dos Estados de Santa Catarina, Paraná e Rio Grande do Sul.

Carlos, o jovem filho do casal Ewaldo e Waltraud, tem hoje uma participação muito ativa dentro da empresa, não menosprezando a dedicação e esforços dos demais funcionários da PERFLEX.



'Rodolpho Dornbusch' a escola de Vila Lalau



O centro de ensino para as crianças de Vila Lalau, é a Escola Municipal de Primeiro Grau "Rodolpho Dornbusch", um amplo estabelecimento com 9 salas de aulas e outras dependências, na rua Professor Irmão Geraldino, que abriga 432 pequeninos, desde o jardim de infância até a 8ª série, nos períodos matutino e vespertino. A noite ainda funciona uma série da Fundação Educar, o antigo mobral, um curso muito procurado por adultos para conclusão do primeiro grau, até a quarta série. A Escola Municipal "Rodolpho Dornbusch" tem no comando a diretora, Sra. Elfi Wehrmeister Galvan, auxiliada

por 30 funcionários, dentre eles, 20 professores.

Além das salas de aulas e de outras dependências, a escola de Vila Lalau possui ainda uma boa biblioteca e uma sala de apoio pedagógico para o atendimento às crianças que necessitam de um acompanhamento especial, aquelas que apresentam distúrbios emocionais ou alguma pequena deficiência física.

A Escola Municipal de 1º Grau "Rodolpho Dornbusch", de Vila Lalau, foi fundada no ano de 1988, no final do período de governo do então prefeito Durval Vasel.

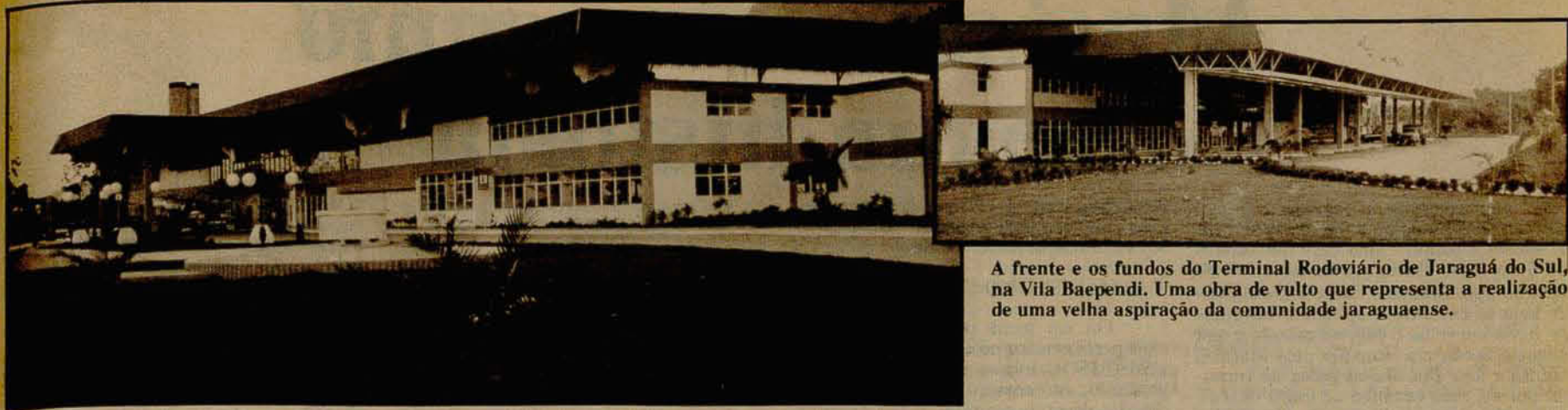

A frente e os fundos do Terminal Rodoviário de Jaraguá do Sul, na Vila Baependi. Uma obra de vulto que representa a realização de uma velha aspiração da comunidade jaraguense.

Finalmente, uma rodoviária decente em Jaraguá

A construção do novo Terminal Rodoviário de Jaraguá do Sul, é, sem dúvida, a obra de redenção da atual administração municipal. Pelo seu porte imponente e vistoso, pelo seu espaço útil, pelo conforto que pode trazer aos seus usuários, o Terminal Rodoviário de Jaraguá do Sul firma-se como um cartão de visitas da cidade e nos mostra um postal fiel de o que é esta comunidade no seu conjunto, na sua dinâmica, no seu trabalho, nos seus esforços cada vez mais crescentes para colocar e manter Jaraguá do Sul entre os mais progressistas municípios do Estado catarinense.

A localização do Terminal Rodoviário de Jaraguá do Sul, também é privilegiada. Em pleno centro da Vila Baependi, lateral à rua Bernardo Dornbusch, o terminal torna fácil e prática qualquer ligação com o centro da cidade e, conseqüentemente, com os demais bairros. Para a movimen-

tação dos ônibus, também, facilitando a saída e chegada dos coletivos que procedem das cidades ligadas à BR-101 e, assim sendo, com todas as capitais estaduais, bem como de Blumenau, via Massaranduba. Talvez que as ligações mais complicadas sejam com Pomerode e com Corupá, que mais dependeriam da criação de um anel viário, um contorno da cidade, a fim de evitar o trânsito pelo centro da mesma. Mas, também esta providência provavelmente virá com o tempo, pois, entende-se que é uma medida necessária, e de grande urgência.

De qualquer forma, sem mais senões, o Terminal Rodoviário de Jaraguá do Sul aí está. Uma obra elogiável em todos os sentidos e que merece figurar com destaque neste especial das Vilas Baependi e Lalau, abrangendo a rua Joinville. Cumprimentos à administração municipal.



“Heleodoro Borges” - O Colégio da rua Joinville

O Colégio Estadual Professor Heleodoro Borges, estabelecido à rua Emilio Horst, ramificação lateral da rua Joinville, foi fundado em 12 de dezembro de 1972, na condição de Escola Básica. Só em 85 é que passou a atuar com 2º Grau, Curso de Magistério, passando então à situação de Colégio Estadual.

Atualmente o estabelecimento é dirigido pelo Professor Armando Cipriani, com auxílio da diretora adjunta, Sra. Dagma Tereza Ramos de Borba. O estabelecimento de ensino possui ao todo, 40 professores, incluindo neste número também os elementos da parte administrativa, mais 3 funcionários. Do Jardim de Infância até ao 2º Grau, o Heleodoro Borges possui 700 alunos.

O Colégio Estadual Professor Heleodoro Borges, passa atualmente por uma ampla reforma, tanto física quanto educacional.

No ano passado o estabelecimento, através de sua Diretoria, com o pleno assentimento da Associação de Pais e Professores e do Grêmio Estudantil, encaminhou à Secretaria de Educação do Estado pedido de recursos para a execução de obras que se faziam necessárias no prédio da Escola. No fim do ano, com despacho do secretário Paulo Bauer e a intermediação do deputado Udo Wagner, o “Heleodoro Borges” recebeu uma verba de 10 milhões de cruzeiros, que está sendo aplicada agora na substituição de todas as janelas de madeira por janelas de ferro, mais amplas, mais arejadas e com maior proteção e segurança. Do dinheiro recebido também foi adquirida a maior parte da tinta necessária para a pintura do prédio. Agora o estabelecimento vai procurar angariar recursos para o restante da tinta, para a substituição de 11 portas, bem como para o pagamento da mão-de-obra. Enquanto isto, o Colégio Estadual da Rua Joinville já tem assegurados os recursos para a construção de sua quadra coberta para a prática de esportes. O Parque Infantil daquele estabelecimento de ensino, é totalmente novo, montado recentemente, com recursos inteiramente doados pela Empresa DALCELIS, com cuja área de terreno faz divisa. Sem dúvida,



um gesto muito bonito e digno de aplausos, do casal Dalva e Célio Cristóvão, donos e diretores da DALCELIS.

BUSCANDO A QUALIDADE DO ENSINO

Professor Armando Cipriani, Diretor do Colégio Estadual “Heleodoro Borges”, afirmou à reportagem que o seu estabelecimento está buscando a todo custo o melhoramento da qualidade de ensino. Vem realizando estudos aprofundados, juntamente com os professores, procurando implantar em toda a sua extensão a Proposta Curricular, uma diretriz que parte do Estado, através da Secretaria de Educação, e que visa o aprimoramento do ensino, contendo na Proposta tudo aquilo que poderia ser exigido para o desenvolvimento e a aplicação de uma boa educação.

O estudo, tanto isolado como em conjunto, da Proposta Curricular, já a partir de meado de fevereiro, teve condições de proporcionar já no mês de março um melhoramento considerável na aplicação do ensino em todas as matérias, assim como em todas as séries de 1º e 2º graus.

Afirma o professor Armando Cipriani, diretor do Heleodoro Borges, que “hoje observo a responsabilidade e o compromisso de todos os meus professores, procurando atender bem ao aluno. O Colégio realmente tem condições de funcionar bem, pois, dispõe de uma equipe efetiva de alta competência para desenvolver com inteligência e sabedoria a árdua tarefa de bem educar a criança e o jovem”.



Churrascaria Pavanello – um estabelecimento de tradição

À frente do estabelecimento, rodeado de bonitas árvores, a placa bem vistosa, de fundo amarelo, ostentando em vermelho o nome que se tornou com o tempo uma tradição de bom atendimento no ramo alimentar de Jaraguá do Sul: CHURRASCARIA PAVANELLO.

É comum dizer-se que “antiguidade é posto”, e o dito aqui se confirma. Não será fácil desbancar a posição de destaque e de prestígio que goza a Churrascaria Pavanello. As razões são várias e podem até serem enumeradas: Ela se faz pela boa localização, junto à rua Joinville; pelo amplo espaço e o necessário conforto que garante aos seus frequentadores; pelo atendimento personalizado de sua treinada equipe; pela variedade do cardápio, tanto no bifê quanto nos assados; pelo capricho de sua cozinha no preparo dos pratos; pela franca demonstração de cuidados com o azeite.

A CHURRASCARIA PAVANEL-

LO tem na sua direção uma daquelas figuras extraordinárias, que sabe ser amiga de todo mundo. Trata-se de Aldo Pavanello, uma pessoa que sabe conquistar pela sua conversa franca; pelo seu ritmo compassado de falar; pelas suas maneiras e sorriso afáveis; pelo seu jeito simples de ser, fazendo da naturalidade a sua principal característica.

Mas, Aldo não está sozinho nos cuidados com a Churrascaria, tendo ao seu lado, trabalhando incansavelmente, a Sra. Orlandina, sua sócia, prestando todos os zelos de que necessita o estabelecimento, mantendo o bom andamento da cozinha e de outros setores.

Assim é a CHURRASCARIA PAVANELLO, um estabelecimento do qual não é preciso dizer muito, porque todos conhecem. Sua tradição a faz merecedora da grande preferência de um público exigente.

Marisol: um resumo de sua história

Lembro-me bem, como se hoje fosse. Vim para Jaraguá do Sul em 1970 e em 71 passei a residir numa casa nos fundos do beco Jacob Buck, aquela curta rua ao lado do hoje Bradesco. Exatamente ali, onde hoje se encontra a agência do Bradesco, havia um velho e enorme casarão e que naquela época era ocupado pela Marisol, fábrica e loja. Por muitas vezes, ao transitar por ali, meu caminho de todos os dias, parava para um rápido papo com Pedro Donini. Falávamos de assuntos vários, da Rádio Jaraguá onde eu trabalhava, do jornal Gazeta de Jaraguá que estávamos fundando, Osmar Rogério, Argus Tzelikis e eu, assim como falávamos de Marisol, ainda pequena, dando os seus primeiros passos, mas, predestinada a um grande futuro. Hoje, quando volto para Jaraguá, depois de quase 10 anos de ausência, vejo tudo mudado, mas, para melhor. E com grande alegria vejo uma MARISOL gigantesca, já em outro local, dominando vasta área, fazendo-se importante como destaque no complexo econômico-produtivo de uma Jaraguá progressista. Não tive mais oportunidade de encontrar com Pedro Donini para um daqueles papos descontraídos de há 20 anos idos. Mas, sinto-me satisfeito e orgulhoso até, de ver e sentir que a MARISOL realmente cumpriu e ainda está cumprindo sua meta, fazendo por si, fa-

zendo por muita gente que dela depende, fazendo por Jaraguá na sua pujança, no seu constante desenvolvimento.

A MARISOL NO SEU COMEÇO

Foi em plena primavera de 1964, mais precisamente no dia 22 de maio, que a MARISOL iniciou suas atividades. A produção, no começo, era de somente chapéus de praia em rafia, palha e tecido, muito em moda naquela época. Quatro anos depois, em 1968, percebeu-se que a moda dos chapéus não teria um futuro muito promissor. Teriam, forçosamente, que reverter o quadro da produção e resolveram então, partir para a produção de malhas de algodão. A Marisol, foi incorporada, então, a Tricotagem e Malharia Jaraguá, desativando totalmente a linha de chapéus de praia.

Profundas mudanças foram feitas, desde a razão social da firma que, de uma sociedade limitada passou para uma S/A, firmando-se o nome de MARISOL S/A Indústria do Vestuário, que nunca mais mudou.

Desde o seu começo a MARISOL teve por princípio o zelo pela qualidade, considerando que este fator era o essencial para que o nome se firmasse em definitivo

na preferência do consumidor, garantindo-lhe o caminho aberto a um natural desenvolvimento. De fato, seus fundadores estavam com a razão. tanto assim que hoje, todos sabem que a marca MARISOL é garantia, é sinônimo de qualidade comprovada.

Em 1973 a MARISOL dava um importante passo, adquirindo um terreno de 66 mil metros quadrados, começando de imediato a erguer a nova fábrica. No começo foram feitos 5 mil metros quadrados de área construída. Era o bastante para um recomeço, mas, não o suficiente para uma produção que pudesse fazer frente à procura e ao consumo de seus produtos.

1979 foi outro ano importante, de profundas transformações para a empresa. Abriu seu capital e lançou ações no mercado. O resultado lhe deu condições de expandir-se, aumentando sua produção. O segundo grande passo de 79 foi a aquisição da empresa Marquardt S/A, Indústria de Malhas, uma das mais tradicionais na época em nosso Estado.

Dois anos depois, em 81, um novo avanço com a construção de uma moderna unidade de beneficiamento de malhas e assim, a MARISOL começou a alargar seus horizontes e a ver mais longe, bem além de Jaraguá do Sul. Na época presen-

te a MARISOL mantém em plena produção suas filiais responsáveis pela costura de peças, além da de Jaraguá, as fábricas de, Rio dos Cedros, Schroeder, Benedito Novo, Massaranduba e Corupá todas em Santa Catarina. justifica-se esta diversificação de locais, sabendo-se que é pensamento da MARISOL ir de encontro à mão-de-obra feminina, mantendo as suas colaboradoras em suas regiões residenciais de origem.

Na matriz da MARISOL, além da Administração, estão abrigados o depósito de fios, a produção de malhas, a tinturaria, o acabamento, o corte, a estamparia e a preparação. As peças preparadas são expedidas para as filiais que executam a costura. De lá elas retornam à Matriz para embalagem e a expedição.

Como consequência dessa descentralização de operações, a MARISOL amplia o seu acervo imobiliário, o seu patrimônio físico. São 258.000m² de terrenos industriais, 50.000m² de área construída, são mais 9.800.000m² de área de reflorestamento com abrangência em três municípios: Jaraguá, Araquari e Barra Velha. O quadro funcional da MARISOL, reunindo todas as suas atividades, atinge atualmente cerca de 3.600, colaboradores dedicados que emprestam sua parcela de ativa participação no desenvolvimento da empresa.



A MARISOL RECREATIVA, o ponto de encontro dos colaboradores MARISOL. Um local bonito, agradável, com espaço e conforto para a prática de jogos e esportes, para os agradáveis momentos de confraternização.



A estampadora alemã, de dilatada produção, totalmente automatizada, facilitando o volume de produção da MARISOL.



Os modernos teares da MARISOL, em plena produção. O setor ocupa grande área das instalações da Matriz, em Jaraguá do Sul, garantindo enorme produção.

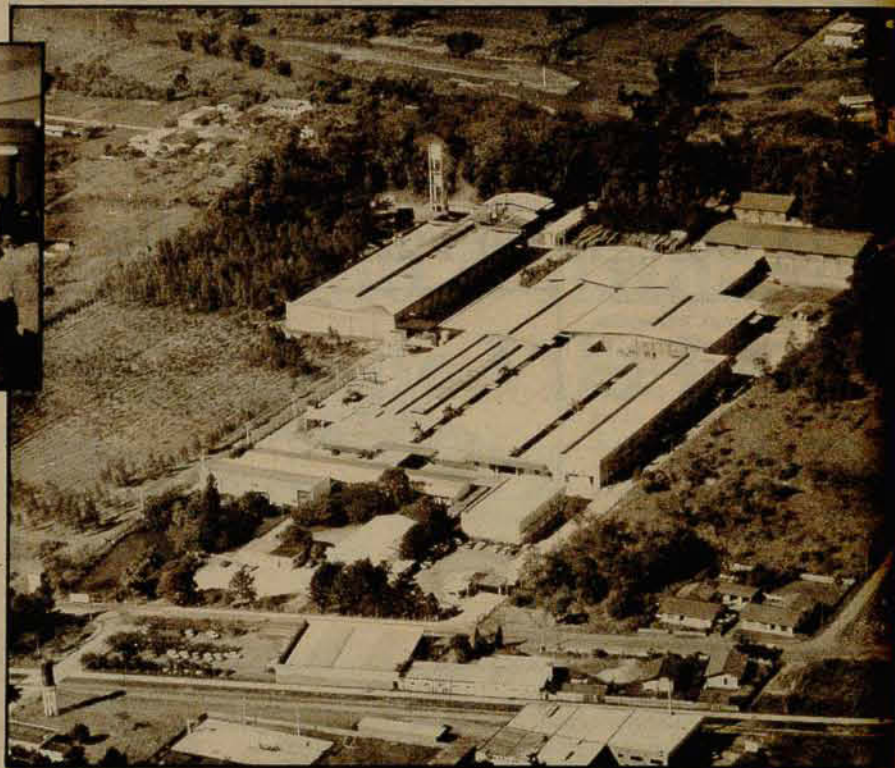

Uma vista aérea das instalações da MARISOL matriz, em Jaraguá do Sul, às margens da movimentada artéria Bernardo Dornbusch, dividindo-se entre as Vilas Baependi e Lalau.

A Marisol cumpre sua missão social

Para a MARISOL, tão importante quanto o aprimoramento da qualidade de seus produtos, é garantir aos seus colaboradores a segurança e a tranquilidade indispensáveis a existência de cada um. Para a MARISOL, o colaborador é o seu maior patrimônio, aplicando sobre o mesmo toda uma filosofia de recursos humanos com vistas à sua plena integração ao ambiente de trabalho.

No plano de benefícios, instituído pela Empresa, a maioria dos itens é extensiva aos familiares do colaborador. No atendimento à saúde a MARISOL investe todos os anos elevada soma em dinheiro, destinada a cobrir uma boa assistência médica, odontológica, exames laboratoriais, auxílio sobre os custos de medicamentos. Coloca a disposição de seus colaboradores uma equipe de médicos, dentistas, enfermeiras e ainda oftalmologistas e pediatras conveniados.

Outros benefícios diretos proporcionam bem-estar ao colaborador MARISOL: o transporte coletivo especial com parte do custo subsidiado pela Empresa; o plano de Seguros de Vida em Grupo; as refeições balanceadas em todas as unidades fabris. Para os colaboradores que desejam frequentar escolas de segundo grau, cursos de nível superior e especializações, o investimento no desenvolvimento de R.H. também é uma prioridade. Nestes casos a MARISOL cobre larga parte das despesas do estudante. Além disso, são desenvolvidos internamente, programas de treinamento que visam o constante aperfeiçoamento do pessoal.

A assistência para as crianças, filhos de colaboradores, de zero a seis anos, é outro importante benefício prestado pela Marisol. Através de convênios com as Prefeituras nas cidades onde a Empresa mantém unidades fabris, é garantido o

acesso a creches para essas crianças, especialmente porque cerca de 80% do quadro funcional da MARISOL é composto por mulheres e, desse percentual, boa parte delas são mães. Desta forma, com os filhos protegidos e, por perto de si, melhor desenvolve suas atividades sem maiores preocupações. Além de uma alimentação adequada, as crianças recebem assistência médica, orientação especializada que a acompanham no seu desenvolvimento físico, social, educacional e emocional.

MARISOL RECREATIVA: UMA IMPORTANTE PRESENÇA

A sede Esportiva e Recreativa MARISOL, criada em 1985, um bonito recanto em pleno coração da rua Joinville, oferece aos colaboradores da Empresa a oportunidade de integração pelo esporte e pelo lazer. Com amplas instalações, a sede

social conta com churrasqueira, bar e local para jogos de mesa. Na área externa, o campo de futebol suíço, a quadra polivalente, a cancha de bochas, a cancha de bolão e o playground. Periodicamente a Recreativa promove eventos como, festas juninas, gincanas, Dia da Criança, torneios internos de várias modalidades. O Grêmio coordena a participação da MARISOL em competições externas, como é o caso da Olimpíada Sesiana, em Jaraguá do Sul.

Todos os colaboradores da MARISOL tem acesso livre à sede recreativa, seja para a prática de esportes ou simplesmente para confraternização. Para manter a sede recreativa, a MARISOL anualmente destina verbas para o patrocínio de promoções esportivas, sociais e culturais, arcando ainda com a manutenção do patrimônio, aquisição de equipamentos e gastos com melhorias.

Weg: síntese de uma história de sucesso.

No dia 16 de setembro do ano passado, a WEG comemorou os seus 30 anos de fundação. A data foi importantíssima não apenas para a empresa, mas também para a comunidade jaraguense que tem na presença da Weg a sua maior empresa fabril, aquela que reúne o maior número de empregados e de quem depende um volumoso número de famílias.

A história da WEG representa para muita gente um exemplo de ideal, de trabalho, de dedicação, de criatividade, de arrojo, bem como de compreensão, de discernimento, de respeito pela capacidade do ser humano. Ela começou pelo ideal e pelo empolgação de três jovens afinados com o trabalho e enlevados pelo desejo de progredir: Werner Ricardo Voigt, Eggon João da Silva e Geraldo Werninghaus que, num galpão alugado montaram uma pequena e acanhada fábrica de motores. Werner carregava consigo os conhecimentos de elétrica e eletrônica; Eggon tinha o dom, os conhecimentos da administração; Geraldo era o mecânico experiente moldado na lida diária da oficina de seu próprio pai. O triângulo estava formado. Bastava apenas partir para a ação. No dia 16 de setembro de 1961 o empreendi-

mento começava.

Hoje, lá se vão mais de 30 anos e, como se vê, a Weg é o que é: a maior fábrica de motores da América Latina; um dos mais importantes fabricantes de motores industriais do mundo.

A TECNOLOGIA DA QUALIDADE

O compromisso da Weg com a qualidade sempre envolveu a todos os que ali exercem suas atividades. E tal preocupação está presente desde a fabricação do primeiro motor elétrico. A empresa procura manter bem vivo o objetivo de assegurar a satisfação do cliente, fornecendo produtos e serviços portadores de uma qualidade autêntica. Assim, o controle de qualidade é rígido em todos os níveis e em todas as unidades fabris. Equipes de engenharia do Produto e da Qualidade controlam desde a seleção da matéria-prima até a manutenção do produto aplicado, considerando as necessidades e exigências do mercado.

O Centro Tecnológico, junto a Weg I, é o núcleo destinado a fixar e a difundir as tecnologias geradas e absorvidas. O investimento da Weg em pesquisa e desen-

volvimento atinge 3,2% do faturamento da empresa. O Programa Weg de Qualidade e Produtividade tem como objetivo básico permanente atingir e manter padrões internacionais. Ou seja, fabricar produtos em amplas condições de competição lá fora.

Das 850 metas estabelecidas, 75% foram concluídas com sucesso, reduzindo os índices de refugo em todas as áreas. A Weg foi uma das primeiras empresas do Brasil a implantar as normas ISO 9000, ajustando procedimentos já há muito praticados. Incrementou a implantação do MRP II (Planejamento dos Recursos da Produção), uma filosofia de trabalho que integra os diversos setores da Empresa, via informática.

OS BENEFÍCIOS SOCIAIS

A preocupação constante da Weg com a motivação e a valorização humana culminou com a implantação do "Plano de Seguridade Social", um benefício concedido por poucas empresas brasileiras, oferecendo, desta forma, uma melhor qualidade de vida aos seus colaboradores e respectivos familiares, através de uma apo-

sentadoria justa para quem cumpriu o seu dever. A entidade de previdência privada, independente e sem fins lucrativos, suplementa alguns benefícios do INSS, como aposentadoria, auxílio doença, pensão e pecúlio por morte. A Weg destina 2,98% da folha de pagamento para custear tais benefícios.

Paralelamente, através de equipe especializada, a empresa prepara o futuro aposentado, inclusive seus familiares, para uma nova fase de sua vida, orientando-o sobre cuidados com a saúde, hábitos alimentares, aspectos sociais, legais, de trabalho e lazer - proporcionando ao aposentado uma perspectiva de vida sadia e tranquila.

Os colaboradores da Weg contam ainda com alimentação nutritiva e subsidiada, preparada em cozinha industrial própria, que serve em média 7 mil refeições ao dia.

Coloca à disposição de seus colaboradores 5 ambulatórios médico-odontológicos; possui convênios com pediatras, farmácias, laboratórios de análises, hospitais, creches e supermercados.

Sua associação recreativa, a Arweg já completou 25 anos de fundação. A entidade propicia o conagração dos colaboradores e familiares através de torneios, recreações, execuções, concursos, festas e eventos.

A Weg também promove a integração na comunidade, citando-se como exemplo o apoio à "Schützenfest", a tradicional festa do tiro, de Jaraguá do Sul.

O HOMEM: A BASE DE TUDO

No desenvolvimento da Weg, desde a sua fundação, uma preocupação básica sob todos os aspectos sempre foi o Homem, o colaborador. É preciso fazê-lo consciente do seu compromisso não só perante a vida, mas também perante o trabalho que ele desenvolve.

Para uma indústria, uma vez projetada a sua marca, torna-se indispensável mantê-la sempre no alto e qualquer deslize, qualquer tubabeação poderá reverter-se em prejuízo, às vezes irreparáveis. A marca de uma empresa é como o sobrenome de uma família. É preciso resguardá-lo com cuidado, com preocupação, com honra e muita responsabilidade.

A Weg sempre colocou o homem em primeiro plano, fazendo-o responsável e apoiando-o em suas idéias e iniciativas.

É como bem diz o fundador e atual presidente do Conselho Administrativo da Weg, Eggon João da Silva: "Quando faltam máquinas, você as pode comprar; se não tiver dinheiro, pode pedir emprestado; mas, homens, você não pode comprar ou pedir emprestado. E homens motivados por uma idéia, são a base do êxito."



Os fundadores da Weg, (da esquerda para a direita): Eggon João da Silva, Werner Voigt e Geraldo Werninghaus.

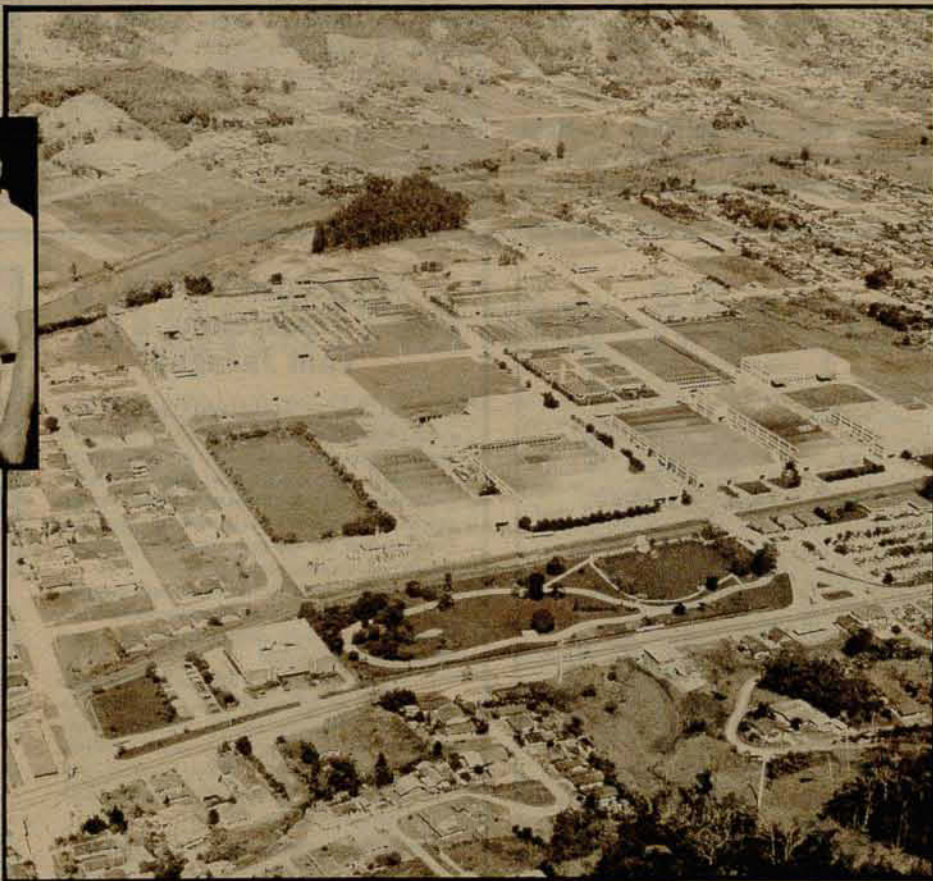

A grande Weg II, na Vila Lalau, rua Joinville, ocupando uma extensa área e abrigando a Direção Geral e um conjunto de Empresas do Grupo.

Na Rua Joinville a maior potência fabril: Weg II

A participação da Weg II neste caderno especial do CORREIO DO POVO sobre a rua Joinville tem seu espaço limitado a uma página, o que, consequentemente, também limita as nossas dissertações a respeito deste grupo fabril, considerado o alicerce maior da economia jaraguense. E é fácil compreender esta limitação se levarmos em conta que para falar apenas no Parque Fabril II, porque é somente esta parte da Weg que se encontra instalada na rua Joinville, teremos que tecer considerações isoladas sobre: WEG S/A, WEG MOTORES LTDA., WEG MÁQUINAS LTDA., WEG AÇONAMENTOS LTDA., WEG EXPORTADORA S/A e administração da WEG FLORESTAL LTDA.

Ocupando extensa área da Vila Lalau, pode-se considerar que o desenvolvimento deste bairro, que experimenta um crescimento incomum, deve-se em grande parte à presença da Weg, sem menosprezar a presença da MARI-SOL S/A. que também ali está e a quem se

deve uma grande fatia de sucesso ao Bairro. Agora, com a ponte sobre o rio Itapocu, já pronta e liberada ao tráfego, ligando o Bairro da Ilha da Figueira à Vila Lalau, proporcionando facilidades de locomoção aos moradores de ambos os bairros, é de se esperar uma movimentação ainda maior pela Vila Lalau.

O Parque Fabril II, que domina destacado espaço às margens da extensa rua Joinville, foi uma idéia que tomou corpo no início do ano de 1973. O terreno foi adquirido naquele ano mesmo. A área media 400 mil metros quadrados. As obras foram iniciadas no mesmo ano e a produção Weg no local ocorreu já a partir do dia 1º de fevereiro de 1974. Eram 20.000m² de área coberta, dimensionada para a produção de 30 mil motores por mês, mas a produção inicial limitou-se a apenas 8 mil motores/mês.

Já no dia 19 de setembro de 1975, era fundada a primeira estaca para o erguimento da Fábrica III da Eletromotores Jaraguá S/A, em

decorrência de um novo plano de expansão que previa a instalação de mais 3.600m² de área coberta e que se destinava à produção de motores de grande potência, de 60 a 400 cavalos-força. A Fábrica III entrava em produção a partir de julho de 1976, ampliando desta forma a presença da empresa no mercado de motores elétricos não só no Brasil, mas também no exterior.

A partir de 1975 a Weg já estava exportando seus produtos para 32 diferentes países, atingindo, a partir daí, o outro lado do mundo, com o início de exportações para o Japão e o Líbano. Nesse mesmo ano, a Weg era considerada pela edição "Quem é Quem", da revista Visão, como uma das maiores empresas do Brasil, participando com destaque do rol das 20 maiores empresas do Estado de Santa Catarina. Já em 75 a WEG passava à detenção do honroso título de "maior fabricante de motores elétricos da América Latina."

Foram realmente grandes as transfor-

mações que ocorreram na Weg a partir da segunda metade da década de 70. E tais transformações se registraram em dois níveis distintos: uma bastante visível, feita de tijolos e cimento, que foi a expansão física das instalações industriais, pela implantação do arrojado Parque Fabril II; outro destaque visível da Weg nesse mesmo período foram as mudanças na linha de produção. Foram novos motores, foram potências maiores, foi o aumento sistemático do volume de produção, com recordes mensais sucessivos. Assim, diversificava-se a linha de produção e ampliava-se o volume geral de motores produzidos.

O lado invisível do crescimento da Weg, é ainda mais significativo. São as alterações de ordem gerencial. A sistematização de todo o processo burocrático, enfim, o surgimento definitivo da grande empresa, agora administrada sob princípios profissionais, menos familiares e, portanto, mais rígidos, sob padrões de controle de eficiência mais severos.

No Costelão come-se bem e barato

O COSTELÃO é uma churrascaria nova, recém inaugurada (14/03/92), em prédio próprio, pertinho do prédio da DG, da Weg II, lateral da rua Joinville. A Churrascaria é bastante espaçosa, com 55 mesas, um variado bife e a capacidade para cerca de 300 pessoas.

Mas, a Churrascaria "O Costelão", embora bastante nova, pode-se dizer que já é conhecida de muita gente, pois, é de propriedade do casal Tiago, e Dirce, que por bastante tempo dirigiram a churrascaria junto ao Portal de Jaraguá. Tiago é realmente um entendido em preparar o churrasco e assá-lo no ponto, enquanto que sua esposa comanda uma equipe que prepara as saladas e os pratos quentes que completam o bife. Juntos, eles comandam uma equipe de 14 profissionais, desde o pessoal de cozinha, até os garçons e servidores de carnes.

Com sua experiência, com sua simpatia e simplicidade, Tiago soube granjear a preferência de muita gente de Jaraguá do Sul e arredores, bem como centenas de lojistas que habitualmente, em ônibus de excursões ou em carro de passeio, se dirigem a Jaraguá do Sul e Guaramirim para fazerem compras de malhas e confecções. Mas, o Tiago ainda tem um outro modo de cativar a atenção e preferência de uma grande clientela que gosta de



comer bem. Trata-se do preço, tão baixo, tão pequeno que os seus concorrentes não conseguem nem sequer chegar perto e assim, muito menos igualar.

Membros da equipe do Correio do Povo, estiveram visitando o Costelão e acabaram almoçando lá mes-

mo. Desta forma, podemos recomendar o Costelão como um ambiente na altura de receber muita gente que aprecia comer bem, sem esbanjar o seu dinheiro. Temos certeza que ninguém vai arrepender-se de saborear um bom espeto corrido do costelão e até mesmo pagar por isto, com muito prazer.



Menegotti Motos

Substituindo a firma Moto Schroeder, a MENEGOTTI MOTOS começou suas atividades em 4 de outubro de 1.985, prestando assistência a motos da marca HONDA, atuando também no ramo de peças e acessórios, bem como em vendas das próprias motos.

Em junho de 1.990 o jovem Charles Menegotti Rocha assumiu a direção da Empresa e, em abril de 1.991, Charles passou a ter o comando geral da mesma, sem mais a participação de outros membros das famílias Schünke, Menegotti e Rocha.

Contando com a administração e serviços burocráticos, vendas e assistência técnica, a MENEGOTTI MOTOS possui hoje 18 funcionários, sendo que sua atuação abrange toda esta região, ou seja, além do Município de Jaraguá do Sul, as praças de Corupá, Schroeder, Guaramirim e Massaranduba.

A atuação da MENEGOTTI MOTOS nesta região, vem se destacando de



vital importância, mais necessariamente nas vendas de peças e acessórios, bem como na ótima assistência técnica, com mecânicos formados na própria fábrica, prestando importantes serviços para os usuários das motos HONDA, em número bastante elevado por aqui.

O endereço da MENEGOTTI MOTOS é rua Adélia Fischer, 239, via que tem como sequência a rua Joinville e o começo da Vila Baependi.

Fundição Vitória, crescendo com Jaraguá

A FUNDIÇÃO VITÓRIA, na Vila Lalau, é um estabelecimento especializado na ciência de fundir metais não ferrosos, com prática maior em alumínio, bronze, cobre e latão. Seus serviços não visam a produção de artigos para comercialização própria, mas, especialmente a execução de serviços para terceiros, ou seja, para outras indústrias ligadas ao ramo metalúrgico.

A Fundição Vitória foi fundada em 1987, por iniciativa de Giomar Vegini e Jairo Wiest, passando a fazer parte da sociedade, mais tarde, o Sr. Volnei I. B. Castilhos.

Hoje em dia a Fundição Vitória conta com 400m² de área construída, ocupando-a totalmente com suas instalações. A empresa conta, entre os seus melhores e mais assíduos clientes, com a Weg Máquinas, Indumaq, Raumak, Malwee, Metalúrgica Menegotti, Metalúrgica Leitzke, Metal K.M., entre outras.

CHURRASQUEIRA GENGHIS KHAN

Fugindo de leve do seu hábito de tão somente prestar serviços, a FUNDIÇÃO VITÓRIA,



para alterar a rotina, resolveu produzir alguma coisa que pudesse comercializar. A idéia foi posta em prática com a criação de uma pequena churrasqueira, a GENGHIS KHAN, super prática, ideal para apartamentos, para camping e para praia.

Trata-se de um produto fundido em alumínio especial, com exceção da grelha, de latão. Ela é leve, é prática, não enferruja, tem baixo consumo de carvão e, se comprada diretamente na fábrica o seu custo é bastante reduzido. Para isto, a gente facilita o endereço: rua Major Júlio Ferreira, 319, Vila Lalau, Jaraguá do Sul. Fone (0473) 72-3128.

Persianas Engler: liderança no ramo

PERSIANAS ENGLER é uma empresa cuja história remonta o distante 1.950, quando começou por iniciativa do Sr. Alvino Hadlich, produzindo tão somente esteirinhas em madeira. Em 1.962 a empresa passou aos cuidados de seu genro Francisco Engler Sobrinho, advindo daí o seu definitivo nome: PERSIANAS ENGLER. Em 1.986, Seu Francisco veio a falecer, transferindo assim o estabelecimento para as mãos de sua filha Narana, que a dirige até a presente data.

Hoje, PERSIANAS ENGLER produz: Esteirinhas de madeira em três modelos: de enrolar, painel e vertical; Persianas, horizontal, em alumínio; persianas, vertical, em tecidos de belas padronagens. As esteirinhas também são utilizadas como forração de paredes e de tetos, proporcionando uma delicada beleza ao ambiente, quando decorado harmonicamente.

Com apenas 7 empregados, desenvolvendo um trabalho mais artesanal, com máquinas produzidas pela própria empresa, a PERSIANAS ENGLER produz uma gama de artigos hoje conhecidos e muito bem aceitos em todo o Estado de Santa Catarina, bem



como no Rio Grande do Sul.

É plano da ENGLER introduzir seus produtos na praça de São Paulo, porém em modelos com medidas padrão, segundo confirmação da Sra. Narana, diretora-proprietária da empresa.

Rua Max Wilhelm, 869, Vila Baependi, Jaraguá do Sul. Fone: 72-2838

Gráfica Avenida: 45 anos de bons serviços.

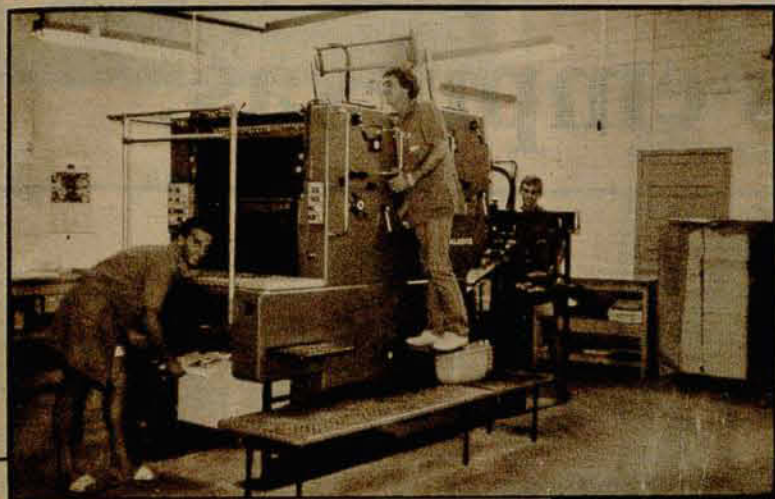

Quarenta e cinco anos prestando importantes serviços à comunidade jaraguense e regional. Este é o tempo de existência e de presença em Jaraguá do Sul, da Gráfica Avenida, cuja fundação remonta ao distante 28 de maio de 1947.

Como empreendimento dos Srs. Leopoldo Reiner, Guilherme Neitzel e Venâncio Nicoluzzi, a empresa, na época recebeu o nome (razão social) de Gráfica Avenida Ltda, passando mais tarde por várias transformações: Em 26 de agosto de 1969, o Sr. Venâncio Nicoluzzi retirou-se da sociedade; em 2 de outubro de 1972, ingressou nela o jovem Udo Wagner; em 10 de dezembro de 1980, falecia o sócio, Sr. Leopoldo Reiner, sendo substituído por sua esposa, Sra. Dulcinéa Reiner, em 8 de dezembro de 1983, altera-se a razão social para Sociedade Gráfica Avenida Ltda. em 18 de agosto de 1989, a Sra. Dulcinéa Reiner retirava-se da empresa e já no dia 25 de setembro também o sr. Guilherme Neitzel se afastava em definitivo da sociedade, transferindo seus direitos para sua filha Margit, esposa de Udo Wagner. Assim, atualmente, a Sociedade Gráfica Avenida está inteiramente nas mãos do casal Udo e Margit Wagner.

A conhecida Gráfica Avenida atuou em Jaraguá do Sul durante muitos anos na rua Getúlio Vargas, número 350 e foi somente em agosto de 1981 que, depois de adquirir o imóvel da antiga Sociedade Baependi, que acabava de se transferir pa-

ra um local mais amplo, que a Gráfica Avenida, após ter construído prédio próprio, transferiu suas instalações para aquele local.

A loja Gráfica Avenida, antes diretamente ligada à atividade Gráfica, hoje constitui uma empresa a parte, a GRAFIPEL, que se dedica somente ao ramo de vendas de material escolar, material de escritório, livraria e papelaria.

A Sociedade Gráfica Avenida, que se dedica exclusivamente ao ramo gráfico, tem sua clientela espalhada por Jaraguá do Sul, municípios circunvizinhos e outras praças maiores como Joinville, Blumenau, Brusque e norte do Estado. Suas linhas de produção atingem: embalagens, catálogos, etiquetas adesivas, panfletos, manuais, livros, revistas, impressos em geral, com trabalhos em preto e branco e em várias combinações de cores.

Udo Wagner, diretor-proprietário da Empresa, hoje como deputado estadual, representante desta região no legislativo catarinense, ainda encontra tempo, nos finais de semana, para prestar atendimento nos escritórios da Gráfica Avenida. Seu trabalho, na empresa, é grandemente auxiliado por Celso Antonio Fritzen, encarregado das áreas administrativa e financeira, Reinoldo Schulz, gerente de produção e, Bruno Pitsch, gerente de vendas. A empresa possui, ao todo, 62 funcionários.

Metalim Indústria de Máquinas Ltda

A METALIM INDÚSTRIA DE MÁQUINAS LTDA., pertencente ao casal Guido Mundstock e Lori Splitter Mundstock, é a sucessora da Metalúrgica Zannoni Ltda, que foi fundada em abril de 1972, portanto, com duas décadas de existência. Sua linha de produtos permanece que a marca "GRASSIA", um símbolo que se tornou famoso pela sua alta qualidade e durabilidade, conhecido mesmo de Norte a Sul do País.

A indústria fabrica um série de produtos de uso comum nas linhas de Jardinagem, Construção Civil, Agricultura e Pecuária, bem como máquinas especiais, destacando-se aí os Redutores de Velocidade, produto este sob alto domínio tecnológico, atendendo grandes indústrias como auxiliar para a movimentação de equipamentos pesados.

A QUALIDADE "GRASSIA" NO MERCADO

- Na linha de Jardinagem a METALIM produz máquinas roçadeiras de grama, de operação manual, elétrica e a gasolina.

- Na linha de Construção Civil destaca-se: a Betoneira de pequeno porte, com capacidade para 120 litros, com redutor de velocidade. Tal produto retém para si uma predominância de mercado regional, atingindo quase 60%. Trata-se de um produto de alta qualidade e durabilidade, de grande aceitação especialmente nas cidades balneárias. A pequena Betoneira "Grassia" destaca-se pelo seu sistema exclusivo de movimentação, através de caixa de redução blindada e banhada a óleo. Sua blindagem evita os resíduos de cimento, evitando desta forma os habituais desgastes. Trata-se de um modelo patenteado e que não pode ser produzido por mais ninguém em todo o País.

- Na linha de máquinas agrícolas, destacam-se os Trituradores de Rações de pequeno, médio e grande porte, inclusive para o acoplamento em tratores através do sistema de transmissão por cardan. Os forrageiros GM-2 e GM-1, são de grande utilidade no preparo das rações para bovinos, equinos e caprinos. São máquinas de baixo consumo de energia. O GM-2, com sistema de martelete, produz a forragem com aproveitamento total, sem desperdício. No caso do milho, por exemplo, o GM-2 tritura-o pelo pé, aproveitando

também a palha e o sabugo, resultando numa ração completa, balanceada e bem misturada. O GM-1, é um forrageiro desenvolvido especialmente para produzir a ração para cavalos, com regulagem, nas dimensões exatas para rações de equinos, especialmente para o "manga-larga" e outros. Trata-se também, de uma máquina patenteada.

- Na linha de máquinas especiais, já é por demais conhecido o redutor de velocidade, com alta utilização pelas indústrias de maior porte, na movimentação de equipamentos pesados. Trata-se de um produto altamente confiável, com coroa de bronze ou ferro fundido, com sistema de rosca sem fim.

As firmas que prestam assistência técnica a motores elétricos, encontram na METALIM uma grande aliada, uma vez que na linha de máquinas especiais esta produz Bobinadeiras, transformadores, guilhotinas, estufas para secagem, de tintas e vernizes. Com isto, a METALIM garante uma ótima assistência aos assistentes técnicos de motores elétricos em todo o Brasil, mantendo uma clientela que alcança praticamente 80 a 90% desses profissionais.

A SITUAÇÃO ECONÔMICA E FINANCEIRA DA EMPRESA

Embora a METALIM se encontre no momento em situação de concordatária, seu diretor-presidente Sr. Guido Mundstock, não admite em momento algum um fracasso em sua administração. Considera que tal situação

é fruto de situações transitórias em função da própria colocação da conjuntura nacional. Guido está decidido a investir recursos próprios e particulares da ordem de 300 a 500 milhões de dólares, visando uma reestruturação completa em seu parque fabril, principalmente em recursos humanos: engenharia industrial e de marketing de seus produtos, melhorando sua posição de concorrência no ranking nacional.

Final, a METALIM é uma empresa

sólida, com sede própria, com área de 5.500m² e com 3.000m² de área construída, com capacidade instalada para um faturamento de 300 a 400 milhões de cruzeiros mensais. A linha de produtos fabricados é diversificada e de ótima aceitação por parte do mercado consumidor. O que se aguarda é apenas uma ligeira retomada de ação do mercado nacional, com uma implantação austera e competitiva de todos os segmentos de mercado para os quais fornecemos nossos produtos.



METALIM INDÚSTRIA DE MÁQUINAS LTDA.

Divisão de Jardinagem - Máquinas de cortar grama - Gasolina, Elétrica, Manual.

Divisão de Construção Civil - Betoneiras: 120 - 150 - 320 - 580 litros - Guinchos Jáú Manual - Serras circulares - Eixos p/ serras circulares - Destopadeiras - Trados - Divisão de Máquinas Agrícolas - Trituradores p/ rações verdes e grãos - Desintegradores e Forrageira, Ensiladeiras c/ acoplamentos em Micro Trator e Trator - Bebedouros p/ suínos - Divisão de Máquinas Especiais - Estufas - Redutores de velocidade - Retífica p/ Tornos - Bobinadeiras p/ Motores e Transformadores - Moto-Fricção p/ máquinas de costura - Guilhotinas p/ Milinex e papel - Divisão de Eletrodomésticos - Lavadora de roupas.

FONES: (0473) 72-3011-72-3943-72-3634 - TELEX: 474-540-JARAGUÁ DO SUL-SC.



Vargas: marca que identifica boas empresas.

As EMPRESAS VARGAS, reunião de uma série de atividades distintas em estabelecimentos estanques, começaram a partir de 1.973, portanto, há quase 20 anos, mas, embora diferentes entre si, em ramos diferentes de atividades, elas partem de uma única raiz: da visão, da iniciativa, da coragem e do desejo inabalável de progredir do contador Ildo Vargas. Ildo não tem sócios, além de sua esposa Astéria, para a formação das empresas de razão social Limitada.

A primeira das Empresas Vargas foi a Terraplenagem Vargas, fundada em 1º de setembro de 1.973 e que tem atualmente por gerente o irmão de Ildo, Ivo Vargas. A empresa Terraplenagem Vargas se divide em duas atuações distintas: As máquinas de terraplenagem e o Posto de Abastecimento de Combustíveis, com o selo BR, Petrobrás. Ambos se acham estabelecidos à rua Bernardo Dornbusch, nesta cidade, entre as vilas Baependi e Lalau.

A segunda das empresas fundadas por Ildo Vargas é a TUBOS SANTA HELENA, em 1º de setembro de 1.978, cinco anos exatos após a Terraplenagem. Sua gerência está a cargo do Sr. Ademir Dodzin. A Tubos Santa Helena subdivide-se em dois setores: O de tubos de concreto, estabelecido à rua Joinville, 1.016 e o setor de Tubos de Plásticos (PVC e Polietileno), à rua Bernardo Dornbusch, 816.

A COMERCIAL JARAGUÁ, é a quarta empresa do Grupo ILDO VARGAS, foi adquirida por este em 1.981, embora a mesma tenha sido fundada em 1.945 com o nome (razão social) de Schulz & Cia. Ltda., mais tarde adquirida pelo Sr. Jaime Mendonça que a batizou com o nome de Comercial Jaraguá. Especializada na comercialização de materiais de construção, a COMERCIAL JARAGUÁ mantém hoje dois estabelecimentos, sendo um em Jaraguá à rua Procópio Gomes de Oliveira, 99 e a filial de Schroeder à rua Marechal Castelo Branco, 3.156. A gerência da Comercial Jaraguá está sob os cuidados do Sr. Hilário Glasenapp.

Já a terceira empresa instalada pelo empresário Ildo Vargas foi a IMOBILIÁRIA SANTA MARIA, no dia 1º de maio de 1.980, com o objetivo de operar nos ramos de compra, venda e administração de imóveis, dilatando sua atuação mais tarde para a implantação e comercialização de loteamentos, bem como para a construção de casas e edifícios de apartamentos.

O Sr. Iarys Seidel, é o gerente administrativo das Empresas Vargas, enquanto que cabe ao próprio Ildo a direção geral de todas as empresas. O escritório central acha-se instalado à rua Procópio Gomes de Oliveira, 99, com atendimento pelo fone (0473) 72-0066.

À rua Joinville, 1.016, junto a divisão de tubos de Concreto da TUBOS SANTA HELENA, o grupo de empresas Vargas mantém também a garagem de toda a frota, bem como uma ampla oficina para assistência

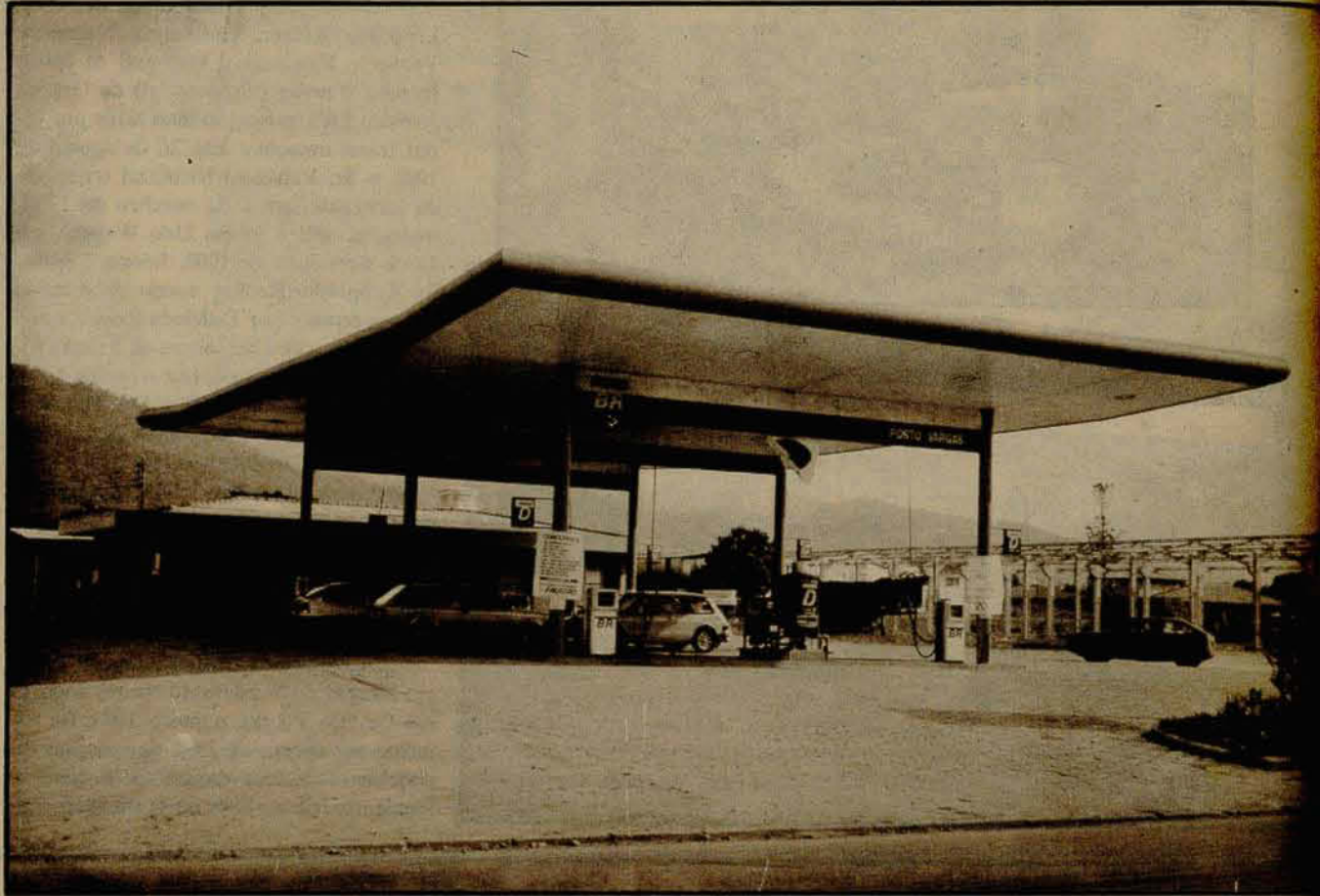

O POSTO VARGAS - Posto de Abastecimento de combustíveis BR, Petrobrás, na movimentada rua Bernardo Dornbusch, principal artéria que liga as vilas Lalau e Baependi.



Divisão de produção de tubos de concreto da TUBOS SANTA HELENA, uma empresa de destaque do "pool" de firmas de Ildo Vargas.

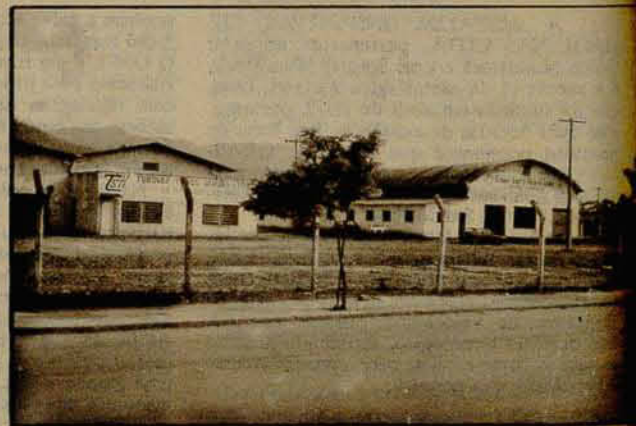

Vista frontal da Fábrica de TUBOS SANTA HELENA, divisão de plásticos, onde são produzidos tubos de PVC e de Polietileno, em várias bitolas.

mecânica a esta mesma frota que, além de caminhões e outros veículos, compreende também pesadas máquinas do setor de terraplenagem.

Em conversa franca e aberta com Ildo Vargas sobre o seu "pool" de empresas, nos foi possível colher sua visão sobre o que ele pensa em termos de empresas ou firmas. Ildo acha que é mais fácil dirigir um grupo de empresas de pequeno porte, com abrangência em leque, atingindo um número mais amplo de clientes próximos, do que investir na dilatação de uma única empresa, tornando-a de médio a grande porte, com uma clientela bem maior, porém, mais distante. "Não tenho desejo de ver minhas empresas crescerem muito. Assim como elas estão é mais fácil mantê-las e como são em ramos distintos, uma pode auxiliar a outra em situações difíceis. Respeito o velho refrão que diz: "Quanto maior o homem, maior o tombo".



TERRAPLENAGEM VARGAS - Frota própria de máquinas pesadas e caminhões basculantes de grande capacidade, em plena execução de serviços de carregamento e transporte de barro.

ações

Silvia Giese

Vista-se bem

Tem coisas que nunca saem da moda. Andar bem vestido é uma delas. E isso é no

KAMISÃO

Moda Sempre
Getúlio Vargas, 55

ESCALA MUSICAL

Aulas de
ÓRGÃO - VIOLÃO -
SAX e
CLARINETA

Rua Domingos da Nova, nº 377 Fds

"Flerte na Marrakech"

A banda Flerte é a atração da noite de 10 de abril na boate Marrakech com apresentação especial de um super-show. Aliás, a Marrakech, no embalo do Concurso Miss Jaraguá 92 se prepara para nesta noite recepcionar as candidatas, após o concurso oficial que acontece no "Agropecuário". Uma grande pedida.

Bazar de Páscoa

A Rede Feminina de Combate ao Câncer promove no dia 10, sexta-feira, um bazar de páscoa em frente à Prefeitura Municipal de Jaraguá do Sul. Neste bazar estarão sendo comercializados chocolates e artesanatos. O horário de abertura das vendas é 8h30min. Colabore com a rede e adquira estes produtos a preços acessíveis.

Aniversariantes da Semana



* A gatinha da foto é Jéssica Paola Karsten, filha de nossa companheira Mari Karsten, da sucursal de "A Notícia". Jéssica completou 3 aninhos dia 27 recebendo muitos parabéns.

Dia 04/04 - Eugênio Trapp, Manfredo Hornburg, Hermínio Glowatzki, Cláudio Winter e Terezinha S. Bigneni.

Dia 05/04 - Anette Driessen, Cleide T. Chiodini Pedri, Lourenço Gressinger, Irene L. Dantas, em Brasília, Debbie M. S. Bona e Geraldina da S. Pereira.

Dia 06/04 - Edson C. Schulz, Ana Bona, Raul C. Gesser, Alan J. Gonzaga dos Santos, Rodney R. Dal Bello e Erna I. Pedrotti.

Dia 07/04 - José Castilho Pinto, Elvira Coelho, Sidnei T. Stein, Fabiano E. Kanzler, Lilli K. Tepassé, em Guarapirangi, Aldo Blank, Ivaniir Buzzi, Ana S. Pereira, Eclair M^a M. Cardoso, Elizabeth Harmel e Elvira Lickfeld.

Dia 08/04 - Miguel Schwartz, Elfi Seidel, em Corupá, Guido Mundstock, Margit Krause, José Marquardt, Maíke Neves, Carmem P. Fachini, Hélio Mayer, em Curitiba, Carlos Pscheidt, Antonio J. Krawulski, Katia E. Zanella, Jorge M. Black e Emilce Marschall.

Dia 09/04 - Júlio Scheuer, Alice A. Schwartz, Cezar L. Schiochet, Aryberto L. Bortuschek, Eloi Zumach, Diani M^a Ziemann, Marli M. Nunes, Elisabeth Tietz, Jaime S. Gielow, Kathia H. Casas, em Blumenau, Silvana Schmitz e Wilmar U. Ullrich.

Dia 10/04 - Lauro Voltolini, Maura D. M. Schmidt, em Curitiba, Lina P. Tomelin, Matilde Z. Pavanello, Rolf Brandenburg, Mário Gieland, Hilda Grosskopf, em Joinville, Jairo de Barros, em Blumenau, Ditmar Wolkmann e Nelson Tarnawski.



* O jovem Célso Ricardo Q. Goetten aniversariou ontem (dia 03) recebendo muitos cumprimentos.

CINE JARAGUÁ

SEXTA - 03/04/92 - 20:15 Horas
- A Família Addams. Diretor: Barry Sonnenfeld. Com: Angelica Huston e Raul Julia. Censura: Livre
SÁBADO - 04/04/92 - 20:15 Horas
- A Família Addams. Censura: Livre.
22:00 Horas - Filme Erótico. Censura: 18 anos
DOMINGO - 05/04/92 - 20:15 Horas
- A Família Addams. Censura: Li-

vre
SEGUNDA - 06/04/92 - 20:15 Horas - Sem Programação
TERÇA - 07/04/92 - 20:15 Horas
- A Família Addams. Censura: Livre
QUARTA - 08/04/92 - 20:15 Horas
- A Família Addams. Censura: Livre
QUINTA - 09/04/92 - 20:15 Horas
- Filme Erótico. Censura: 18 anos.

Koerich

gente nossa

Jaraguá do Sul
Rua Mal. Deodoro, 28
Fone: (0473) 72-0346 / 72-0866

BRUBEL

AUTO PEÇAS

Rua Reinoldo Rau, 632
Fone: 72-1599

Dê o que há de melhor para seus animais

CLÍNICA VETERINÁRIA



Atendimento clínico, cirúrgico, internamento, raio X, vacinas, hospedagem, petshop, banho, tosa, carinho e proteção.

Rua Luiz Kien, 127 (ao lado Pink and Blue)
Fone (recados) 72-0392 e 72-1430

Médicos Veterinários
Anelise B. Lehmann
CRMV2 - 1125

Maurício Lehmann
CRMV2 1126

Bettina Gosch
CRMV2 - 1389

RESTAURANTE GREDAL

O que há de melhor em restaurante, aberto ao público de segunda à domingo com almoço e jantar, servindo o mais delicioso marreco assado, petiscos, aperitivos e a cerveja mais gelada da cidade.

Não deixe de prestigiar este delicioso recanto, convide seus amigos e vá se divertir, esta é a verdadeira opção em lazer. Localizado a rua Joinville, próximo ao parque fabril Dalmar.





Imobiliária
MENEGOTTI Ltda.
(0473) 72-0031

IMOBILIÁRIA MENEGOTTI - Edifício Menegotti - sala 107 - 12 andar - Av. Mal. Deodoro da Fonseca - CRECI nº 5501 - fone 72-0031



72-0031
Menegotti

Imobiliária Menegotti Ltda
JUICESC nº 4220050742 CRECI nº 5501



Imobiliária
MENEGOTTI Ltda.
(0473) 72-0031

IMOBILIÁRIA MENEGOTTI - Edifício Menegotti - sala 107 - 12 andar - Av. Mal. Deodoro da Fonseca - CRECI nº 5501 - fone 72-0031

CASAS DE ALVENARIA

LOCAL	Rua nº	Área m ²	Valor
ÁGUA VERDE	212	115,00	Cr\$ 20.000.000,00
CENTENÁRIO	291	140,00	Cr\$ 42.000.000,00
FIGUEIRA	358	140,00	Cr\$ 60.000.000,00
AMIZADE	098	130,00	Cr\$ 45.000.000,00
VILA LENZI	381	297,00	Cr\$ 100.000.000,00
SÃO LUIZ	209	140,00	Cr\$ 35.000.000,00
BR 280		200,00	Cr\$ 70.000.000,00
VILA RAU	595	200,00	Cr\$ 80.000.000,00
CENTENÁRIO	291	100,00	Cr\$ 30.000.000,00

Imobiliária Menegotti, o seu espaço a sua conquista.

SÍTIO - CORUPÁ:

Vende-se com área de **249.000,00m²**, contendo **01 casa em alvenaria, 01 rancho, árvores frutíferas, riacho com águas cristalinas.**

Excelente ponto para instalação de sedes recreativas, ou para você que deseja tranquilidade em meio a natureza!
Valor! Cr\$ 70.000.000,00
Aceita-se carro ou caminhonete como parte de pagamento.

TERRENOS

LOCAL	Rua nº	Área m ²	Valor
VILA RAU	106	779,50	Cr\$ 6.000.000,00
JGUÁ ESQUERDO	110	986,00	Cr\$ 13.000.000,00
FIGUEIRA	668	392,00	Cr\$ 8.000.000,00
ESTRADA NOVA	266	514,00	Cr\$ 13.000.000,00
FIGUEIRA	010	1.090,00	Cr\$ 18.000,00
AMIZADE	679	1.043,00	Cr\$ 35.000.000,00
VIEIRAS	629	420,000	Cr\$ 6.000.000,00
ÁGUA VERDE	758	300,00	Cr\$ 10.700.000,00
VILA NOVA	119	2.024,00	Cr\$ 71.000.000,00

Imobiliária Menegotti, o seu espaço a sua conquista.

CLASSIFICADOS

AGRADECIMENTO

A família do pranteado Vergílio Piccoli, consternada com o seu recente passamento, vem de público agradecer à dedicação e cuidados dispensados pelo Hospital São José e sua equipe, às irmãs da Divina Providência, em especial aos cuidados do Dr. João Biron, nos últimos momentos de vida deste ente querido.

Outrossim, a família enlutada convida parentes e pessoas de suas relações de amizade para participarem da Missa de Sétimo Dia, em sufrágio d'alma do saudoso Vergílio Piccoli, nesta sexta-feira, dia 3, às 19:30 horas, na Igreja Matriz São Sebastião.

FUSCA 65

Vende-se, transformado para 70, com motor 1.200, pelo preço de Cr\$ 1.300.000,00. Mais informações pelo telefone 72-3363.

Vendo

Método matemático (computadorizados) da Sena e Loto. Enviar vale postal de Cr\$ 10.000,00 para: Luiz Antônio F. Coutinho. Rua Brigadeiro Souto, 383 - Parnamirim (RN). Cep 59.160.

SOCIEDADE ASSISTENCIAL
AO LAVRADOR
DO VALE DO ITAPOCU

SALVITA

CGC/MF 84 434 943/0001-2

Edital de Convocação

Assembléia Geral Ordinária

De acordo com as disposições estatutárias ficam convocados os sócios quites a comparecerem à Assembléia Geral Ordinária, a se realizar no dia 25 de abril de 1992, na sede social, à Rua Leopoldo Malheiros, nº 51, sala 11 - Edifício Gardênia - nesta cidade de Jaraguá do Sul para apreciar a seguinte

Ordem do Dia:

- 1º - Leitura, discussão e votação das contas da diretoria, do exercício encerrado em 31 de dezembro de 1991;
- 2º - Eleição da nova diretoria para o biênio 1992 - 1993;
- 3º - Eleição dos membros efetivos e suplentes do Conselho Fiscal;
- 4º - Assuntos de interesse da sociedade.

A assembléia instalar-se-á com o quorum previsto nos estatutos, em primeira convocação, às 09 horas e, em segunda convocação, com qualquer número, às 10 horas do acima mencionado dia.

Pela presença, desde já agradece.

Lourenço Ersching

CPF 019 611 289-34

Presidente

TIBÉRIO
AUTOMÓVEIS

compra · vende · troca
RUA BERNARDO DORNBUSCH, S/N
FONE: (0473) 72-0759
JARAGUÁ DO SUL - SC

Mecânica
SCHROEDER Ltda

Especializada em retífica de engrenagens e mecânica em geral
Rua Joinville, 2.270
Fone (0473) 72-0947
Jaraguá do Sul - SC

Uma mãe
inteligente
sabe!

Clarex limpa, alveja e desinfeta. Duas gotas por litro de água previnem "O Cólera".
Um produto da MAQUIL Maul
Química Industrial Ltda.
Telefone (0473) 72-1865.

Proclamas de Casamentos

MARGOT ADÉLIA GRUBBA LEHMANN, Oficial do Registro Civil do 1º Distrito da Comarca de Jaraguá do Sul, Estado de Santa Catarina, Brasil, faz saber que compareceram em Cartório exibindo os documentos exigidos pela lei, a fim de se habilitarem para casar, os seguintes:
 EDITAL Nº 18.199 de 24-03-1992

MARCOS KÖPP E JOSIANE ANDRÉA WISCHRAL
 Ele, brasileiro, solteiro, motorista, natural de Jaraguá do Sul, domiciliado e residente em Rio Cêro I, nesta cidade, filho de Alfredo Köpp e Frieda Kopsch Köpp.
 Ela, brasileira, solteira, balconista, natural de Timbó, neste Estado, domiciliada e residente na Rua 25 de Julho, 454, em Vila Nova, nesta cidade, filha de Waldemar Wischral e Edla Kupas Wischral.
 EDITAL Nº 18.200 de 24-03-1992

ANTÔNIO JACOBMOLESKY E ELIANE OESTEREICH
 Ele, brasileiro, solteiro, pintor, natural de Luís Alves, neste Estado, domiciliado e residente na Rua Bertha Weege, em Barra do Rio Cêro, nesta cidade, filho de Adão Jacobmolsky e Vitória Klinkowski Jacobmolsky.
 Ela, brasileira, solteira, costureira, natural de Jaraguá do Sul, domiciliada e residente em Estrada Garibaldi, nesta cidade, filha de Ervino Oestereich e Eda Oestereich.
 EDITAL Nº 18.201 de 24-03-1992

ERENEU BUTZKE E ANGELA MARIA RABOCH
 Ele, brasileiro, solteiro, operário, natural de Jaraguá do Sul, domiciliado e residente na Rua Alberto Piccoli, 660, em Água Verde, nesta cidade, filho de Willi Butzke e Alzira Drews Butzke.
 Ela, brasileira, divorciada, do lar, natural de Corupá, neste Estado, domiciliada e residente na Rua Alberto Piccoli, 660, em Água Verde, nesta cidade, filha de Esmael Raboch e Olandia Raboch.
 EDITAL Nº 18.202 de 24-03-1992

AFONSO RECKZIEGEL FILHO E ROSENÍ MARA JAHN
 Ele, brasileiro, solteiro, administrador de empresas, natural de Rio Preto do Sul - Mafra, neste Estado, domiciliado e residente na Rua Procópio Gomes de Oliveira, 1.248, nesta cidade, filho de Afonso Reckziegel e Deonizia Reckziegel.
 Ela, brasileira, solteira, professora, natural de Jaraguá do Sul, domiciliada e residente na Rua Procópio Gomes de Oliveira, 1.476, nesta cidade, filha de Ingo Jahn e Mirandi Pommerening Jahn.
 EDITAL Nº 18.203 de 25-03-1992

CARLOS ALBERTO SCHULTZ E SANDRA MARIA BORTOLINI
 Ele, brasileiro, solteiro, bancário, natural de Curitiba, Paraná, domiciliado e residente na Rua Germano Mahne, 179, em Corupá, neste Estado, filho de Arthur Schultz e Cesarina Avanci Schultz.
 Ela, brasileira, divorciada, auxiliar de escritório, natural de Jaraguá do Sul, domiciliada e residente na Rua Verdi Francisco Lenzi, 138, nesta cidade, filha de Marinho Bortolini e Arnalda Borenelli Bortolini.
 EDITAL Nº 18.204 de 25-03-1992

ZIGMAR RAEDER E LUCIMARA OBERDIEK
 Ele, brasileiro, solteiro, representante comercial, natural de Corupá, neste Estado, domiciliado e residente na Rua Jorge Czerniewicz, 42, nesta cidade, filho de Gunther Arnfried Robert Raeder e Hildegard Bürger Raeder.
 Ela, brasileira, solteira, comerciária, natural de Palmas, Paraná, domiciliada e residente em Brüderthal, em Guarumirim, neste Estado, filha de Erich Oberdiek e Livair Guadahim Oberdiek.
 EDITAL Nº 18.205 de 25-03-1992

JÜRGEN JOACHIM JOESTING E ADRIANA STÄHELIN
 Ele, brasileiro, solteiro, comerciário, natural de Jaraguá do Sul, domiciliado e residente na Rua Waldemiro Mazurechen, 50, nesta cidade, filho de Ernesto Jürgen Joesting e Elvira Gaulke Joesting.
 Ela, brasileira, solteira, industrial, natural de Jaraguá do Sul, domiciliada e residente na Rua Henrique Bortolini, 114, nesta cidade, filha de Onivaldo Stähelin e Doralice Stähelin.
 EDITAL Nº 18.206 de 27-03-1992

WALDEMAR SCHMIDT E NÍDIA SIMONE SIEVERS
 Ele, brasileiro, solteiro, operário, natural de Jaraguá do Sul, domiciliado e residente na Rua 601, nº 1.170, em Itapocuzinho, nesta cidade, filho de Edmundo Schmidt e Irmgard Eggert Schmidt.
 Ela, brasileira, solteira, comerciária, natural de Jaraguá do Sul, domiciliada e residente na Rua Rio Branco, em Schroeder, neste Estado, filha de Wigando Sievers e Anelia Jungton Sievers.
 EDITAL Nº 18.207 de 27-03-1992

EUGENIO CARLOS ALBANO E ROSELI BORGERT
 Ele, brasileiro, solteiro, motorista, natural de Guarumirim, neste Estado, domiciliado e residente em Estrada Guamiranga, em Guarumirim, neste Estado, filho de João Albino Albano e Irene Staehelin Albano.
 Ela, brasileira, solteira, do lar, natural de Matelândia, Paraná, domiciliada e residente na Rua Carlos Schulz, nesta cidade, filha de Simão Borgert e Josina Custódio.
 EDITAL Nº 18.208 de 30-03-1992

JOSÉ ADEMIR BERNARDINO E SILVIA MARIA MAESTRI
 Ele, brasileiro, solteiro, operário, natural de Lages, neste Estado, domiciliado e residente em Ribeirão Molha, nesta cidade, filho de Sebastião Bernardino e Olga dos Santos Bernardino.
 Ela, brasileira, solteira, do lar, natural de Jaraguá do Sul, domiciliada e residente em Ribeirão Molha, nesta cidade, filha de Narciso Maestri e Regina Luy Maestri.
 EDITAL Nº 18.209 de 30-03-1992

ELMAR RUECKERT E KATIA CILENE STRELOW
 Ele, brasileiro, solteiro, industrial, natural de Jaraguá do Sul, domiciliado e residente em Três Rios do Norte, nesta cidade, filho de Arno Rueckert e Edla Gaedke Rueckert.
 Ela, brasileira, solteira, secretária, natural de Jaraguá do Sul, domiciliada e residente na Rua Ney Franco, 407, em Vila Baependi, nesta cidade, filha de Edgar Strelow e Romilda Strelow.
 EDITAL Nº 18.210 de 30-03-1992

WALDEMAR LONGO E MARIA SOLANGE DE SOUZA
 Ele, brasileiro, solteiro, tintureiro, natural de Guaraniáçu, Paraná, domiciliado e residente na Rua 01, nº 601, em Bairro João Pessoa, nesta cidade, filho de Antonio Longo e Gêma Longo.
 Ela, brasileira, solteira, balconista, natural de Jaraguá do Sul, domiciliada e residente na Rua Hermann Schulz, 10, em Vila Lenzi, nesta cidade, filha de Alvaro de Souza e Alzira de Souza.
 EDITAL Nº 18.211 de 30-03-1992

ADEMIRO ALVES DE OLIVEIRA E MARIA MARGARETE ZAVAGLIO
 Ele, brasileiro, solteiro, vendedor, natural de Alto Porã - Ivaiporã, Paraná, domiciliado e residente na Rua José Piccoli, 285, em Estrada Nova, nesta cidade, filho de Antonio Alves de Oliveira e Adelaide Souza de Oliveira.
 Ela, brasileira, solteira, auxiliar administrativa, natural de Guarumirim, neste Estado, domiciliada e residente na Rua Friedrich Wilhelm Sonnenhohl, 616, nesta cidade, filha de Lucinio Zavaglio e Apolonia Sabel Zavaglio.
 EDITAL Nº 18.212 de 30-03-1992

REINVALDO ENGELMANN E ROSALIA ALBERTÃO
 Ele, brasileiro, solteiro, lavrador, natural de Jaraguá do Sul, domiciliado e residente em Três Rio do Norte, nesta cidade, filho de Huberto Engelmann e Anelda Behnke Engelmann.
 Ela, brasileira, solteira, operária, natural de José Boiteux - Ibirama, neste Estado, domiciliada e residente na Rua Frederico Barg, 181, nesta cidade, filha de Nicolau Albertão e Bernardete Albertão.
 EDITAL Nº 18.213 de 30-03-1992

EDNO VICENTIM INÁCIO E ANGELA MARIA CESCONETTO
 Ele, brasileiro, solteiro, operador de máquina, natural de Ivaiporã, Paraná, domiciliado e residente em Três Rios do Norte, nesta cidade, filho de Joaquim Costa Inácio e Neuza Vicentim Inácio.
 Ela, brasileira, solteira, operária, natural de Tubarão, neste Estado, domiciliada e residente em Estrada Santa Luzia, nesta cidade, filha de Otavio Cesconetto e Rosa Meira Cesconetto.
 E para que chegue ao conhecimento de todos, mandei passar o presente Edital, que será publicado pela imprensa e em Cartório, onde será afixado durante 15 dias.

EDITAL

ÁUREA MÜLLER GRUBBA, Tabeliã e Oficial de Títulos da Comarca de Jaraguá do Sul, Estado de Santa Catarina, na forma da Lei etc.

Faz saber a todos quanto este edital virem que se acham neste cartório para Protestos os Títulos contra:

CORNELIO BECKES - Rua: JOÃO PESSOA - NESTA, **ED SOM E VIDEO LTDA** - Rua: AV. MANOEL GOU-LART 183 SL 14 - NESTA, **LM CONFECÇÕES LTDA** - Rua: JOINVILLE 4192 - NESTA,

MELCHIORETTO COM DE MAT CONSTR. LTDA - Rua: HENRIQUE FRIEDMANN, 50 - NESTA, **MOACIR JUNKS** - Rua: ANTONIO B SCHMITZ 430 - NESTA,

MOTO ART LTDA - Rua: ANGELO RUBINI 350 - NESTA

OSWALDO TRENTINI - Rua: ESTR. ITAPOCUIZINHO - NESTA

RUBENS SCHNEIDER - Rua: JULIO STOLF 45 - NESTA

SANTA FE DISTR. AVICOLA LTDA - NESTA, **VI MALHAS CONF. LTDA** - ESTR. ITAPOCUIZINHO S/Nº - NESTA,

WILLY GORISCH - Rua: ESTRADA NOVA 2280 - NESTA,

.....

E, como os ditos devedores não foram encontrados ou se recusaram a aceitar a devida intimação, faz por intermédio do presente edital, para que os mesmos compareçam neste Cartório na Rua: Arthur Müller, 78, no prazo da Lei, a fim de liquidar o seu débito, ou então dar razão porque não o faz, sob a pena de serem os referidos protestados na forma da Lei, etc.

RMN/Jaraguá do Sul, 31 de março de 1992.

ÁUREA MÜLLER GRUBBA - TABELIÃ E OFICIAL DE PROTESTO DE TÍTULOS.



MARCATTO IMÓVEIS CRECI 093

72-1411 VENDE 72-1136

Lotes financiados

CASAS

- Casa São Luiz Gonzaga, alvenaria 120m2, Cr\$ 25.000.000,00
- Casa Rua Max Doering, alvenaria 150m2, Cr\$ 30.000.000,00
- Casa Guarumirim Terreno 1.500m2, mista, Cr\$ 39.000.000,00
- Casa (Ponto Comercial) Roberto Ziemann, al. 250m2, Cr\$ 87.000.000,00
- Casa Rua Dona Matilde (Vila Baependi), 120m2, Cr\$ 37.000.000,00

APARTAMENTOS

- Edifício Argus, 130m2, Cr\$ 56.000.000,00
- Edifício Marajó, 85m2, Cr\$ 38.000.000,00
- Edifício Atenas, 278m2 Cr\$

LOTES/TERRENOS/CHÁCARAS

- Lote Vila Rau, 816m2 (esquina), Cr\$ 10.000.000,00
- Lote São Luiz Gonzaga - 420m2, Cr\$ 7.000.000,00
- Lote Praia Piçarras - 324m2, Cr\$ 3.000.000,00
- Terreno Rua Epitáfio Pessoa 1.780m2, Cr\$ 60.000.000,00
- Terreno Rua Venancio da Silva Porto 1.700m2, Cr\$ 60.000.000,00
- Terreno Loteamento Dalmar 420m2 (V. Amizade), Cr\$ 6.000.000,00
- Terreno Vila Lalau 900m2, Cr\$ 16.000.000,00
- Terreno Roberto Ziemann 1.000m2, Cr\$ 39.000.000,00
- Terreno Rua Procópio G. 4.000m2 /casa 220m2 Cr\$ 150.000.000,00
- Terreno Rua Domingos da Nova 971m2, Cr\$ 227.000.000,00
- Terreno Rua Angelo Rubini 1.519m2 esquina, Cr\$ 209.000.000,00
- Terreno Rua Roberto Ziemann 1.345m2 esquina, Cr\$ 52.000.000,00
- Terreno Rua João J. Ayroso 1.093m2 esquina, Cr\$ 56.000.000,00
- Terreno Loteamento Amizade 450m2, Cr\$ 7.500.000,00
- Terreno Rua Marina Frutuoso 1.960m2, Cr\$ 75.000.000,00
- Terreno Estrada Ilha da Figueira 13.832,00m2, Cr\$ 31.000.000,00
- Terrenos Rua José Stulzer, próx. Baependi/Cada, Cr\$ 20.000.000,00
- Chácara Bairro Amizade, 39.136m2, Cr\$ 89.800.000,00

LOTES FINANCIADOS

- Loteamento Liodoro Rodrigues, Vila Rau, Cr\$ 8.000.000,00
- Loteamento Ana Paula II, Jaraguá Esquerdo, Cr\$ 8.600.000,00
- Loteamento Giovani Manfrini, Bairro São Luiz, Cr\$ 10.900.000,00
- Loteamento S. Cristovão II, Bairro Amizade, Cr\$ 8.600.000,00
- Loteamento Acapulco, Praia de Piçarras, Cr\$ 3.300.000,00

CONDOMÍNIO FECHADO

- Condomínio das Azaleias, 630m2, Cr\$ 32.900.000,00
 - Condomínio das Azaleias, 778m2, Cr\$ 31.800.000,00
 - Condomínio das Azaleias, 930m2, Cr\$ 35.500.000,00
 - Condomínio das Azaleias, 974m2, Cr\$ 35.500.000,00
 - Condomínio das Azaleias, 1.018m2, Cr\$ 35.500.000,00
- Preços Válidos até 15/04/92

Empreendimentos Imobiliários Marcatto

Av. Mal. Deodoro, 1179

Compra e Vende

72-1136

CORREIO DO POVO

Faça sua assinatura por telefone 72-3363

FONE
72-2010

CRECI 852-J



Lar Imóveis

Av. Mal. Deodoro, 141

VENDAS

LOCAÇÕES

LOTEAMENTOS

VENDAS

CASA DE ALVENARIA: c/ 154.000m² na rua Germano Marquardt próximo à Marisol
CASA MISTA c/ um apto na rua: João Grubba, próximo à WEG II.
CASA DE ALVENARIA na rua: José Emendoerffer próximo à WEG I.
CASA MISTA na rua: Campo Alegre

próximo à INDUMAQUE.
TERRENO próximo à Faculdade c/ 10.000,00m².
CHÁCARA C/ 50.000,00m² em Guarimirim c/ 150,00m² de frente para o asfalto.
CASA DE ALVENARIA na rua: Domingos da Rosa, (Ilha da Figueira).

LOCAÇÕES

SOBRADO na rua: Max Wilhelm, 714 - c/ 3 dorm. garagem, e terreno cercado.
SOBRADO na rua: Leopoldo Manhke, 65 - c/ suite + 2 dorm. dep. de empregada, garagem, terreno cercado.
APTO na Av. Getúlio Vargas, 49 - c/ 02 dormitórios
APTOS na Av. Getúlio Vargas, 49 - c/ 03 dormitórios
CASA na Av. Mal. Deodoro, 364 - Novos c/ 02-dorm. + dependência de empregada, interfone portão eletrônico, garagem.
CASA DE ALVENARIA no Loteamento Marina da Silva, c/ 03 dorm.
KITINETE na rua: Elizabete Vieira, próximo ao Posto Marcolla c/ 04 peças.
APTO NO EDIFÍCIO JGUÁ c/ 02 dorm. e garagem
APTO NO EDIFÍCIO JGUÁ c/ 03 dorm. + dependência de empregada e garagem.
TELEFONES residenciais ou comerciais.



INTERIMÓVEIS

CRECI: 0914-J

Compra • Vende • Aluga • Administra

ALUGA-SE
APARTAMENTO EDIFÍCIO JARAGUÁ - com 2 quartos. Apartamento EDIFÍCIO JACÓ EMENDOERFER - 3 qtos. + dep. de empr. (novo).

ALUGA-SE TELEFONE.

VENDE-SE
CASA DE ALVENARIA S/ACABAMENTO - com 238m², terreno 300m² - Rua Alfredo Mann - Próx. Inds. Reunidas.

ALUGA-SE SALAS COMERCIAIS EM VÁRIOS PONTOS DA CIDADE.

VENDE-SE
CASA DE MADEIRA com 90m², terreno 432m² - Rua João Planicheke.

VENDE-SE
CASA DE ALVENARIA C/208m² - terreno c/809m² - Rua 680, nº 84 - Próx. ao Col. Holando Marcelino Gonçalves.

VENDE-SE
TERRENO - com 2.800m², Rua Joinville - em frente a Weg II.

VENDE-SE
CHÁCARA COM 38.770m² (15,48 morgons) - casa c/180m² - 1500 pés de palmitos, 700m³ adubo orgânico, 5 morgons arrozeira, água própria. Sta., Cruz-B. Velha. Velha -

VENDE-SE
APARTAMENTO COM 88m², c/2 dormitórios - térreo - Ed. Magullú.

VENDE-SE
TERRENO - com 760m² c/casa antiga - Rua Pe. Pedro Francon.

VENDE-SE
TERRENO - com 420m² - Rua Lateral da José Emmendoerffer.

VENDE-SE
SALAS COMERCIAIS - terreno 390m² - na Rua Rio de Janeiro.

VENDE-SE
TERRENO - com 470m² na Rua Antonio Carlos Ferreira.

VENDE-SE
CASA DE ALVENARIA - c/160m² + puchado - Rua José Narlock, 1579.

Rua João Picolli, 104 - Jaraguá do Sul

(0473) 72-2117 e 72-2151



ENGETEC

IMOBILIÁRIA E ENGENHARIA

CREA 2264 CIVIL
CRECI 934

Vende

APARTAMENTO
Ed. Schlochet C/168m². Próx. ao SESI NOVO

APARTAMENTO COBERTURA
Ed. Schlochet c/300m². Próx. ao SESI NOVO C/financiamento

CASA DE ALVENARIA
C/90m², área constr. Vila Centenário. Próx. à WEG II

APARTAMENTO
Ed. Marajó. Rua Jorge Lacerda. Centro.

CASA DE ALVENARIA
(semi-acabada) C/140m² aprox. Rua Paraná, próx. Hospital Jaraguá

CASA DE ALVENARIA
Semi-acabada, 150m² + terreno C/casa de madeira. Loteamento Centenário.

APARTAMENTO TERREO
Ed. Dennis, 70m², Rua José Emmendoerffer. Poupança e assumir saldo. Através da C.E.F.

CASA DE ALVENARIA
C/143m², área constr. Terreno c/334,80m². Próx. ao Posto Marcolla

CASA MISTA
Rua Angelo Tancon. Ilha da Figueira. Terreno todo murado

SCHROEDER - CENTRO
Terreno c/525m², próx. à Mecânica Ivale Zanella Ltda.

TERRENO
C/405,75m². Lot. Liodoro Rodrigues. Vila Rau.

TERRENO COMERCIAL
C/1.772,40m². Rua Joinville. Em frente à WEG II.

- Locação -

SALAS COMERCIAIS
Rua João Picolli, c/100m²
Rua Gumerindo da Silva
Rua José Emmendoerffer - Ilha da Figueira
Nereu Ramos

Galpão Industrial
C/800m², área constr. Terreno c/15.000m². Em SCHROEDER - CENTRO

SALAS COMERCIAIS
2 - Salas Vila Lenzi
Rua Joinville
Rua Bernardo Dornbusch
Rua Joinville, c/150m²-Rec-MARISOL

APARTAMENTOS KITINETES CASAS RESIDENCIAIS

Rua Cel. Procópio Gomes, 285
Jaraguá do Sul - SC
Fax (0473) 72-3139



72-2679



CRECI 643-J

VENDE

APARTAMENTO
Ed. Florença, Av. Mal. Deodoro, 01 Suite + 02 Qtos, c/Garagem.

CASA ALVENARIA
R. Irmãos Marista, 603, C/300m² Ter. 270m².

CASA ALVENARIA
R. 434, B. Amizade, C/120m² ter. 420m².

CASA ALVENARIA
Bairro: Água Verde, C/77m² ter. 255m².

CASA ALVENARIA
Rua: Rio de Janeiro, 277, C/84m² ter. 450m².

CASA ALVENARIA
R. Theodoro Roeder, B. Água Verde, C/113m² ter. c/348,00m².

CASA ALVENARIA
R. João Francener, nº 561, C/96m² ter. 450,00m².

CASA ALVENARIA
R. Uruguai, nº 148, C/Área de 130m² ter. 300m².

CASA ALVENARIA
R. Arnaldo E. Emmendorfer, 195. C/136m² ter. 450m², Próx. Lukisa.

TERRENO - COMERCIAL
Av. Mal. Deodoro, Centro, C/Área de 800,00m².

TERRENO
R. Ana Zacko, Lat. Walter Marquardt, C/562,50m².

TERRENO
R. Marcelo Barbi, Vila Lenzi - C/Área de 392,00m².

TERRENO
Bairro: Jaraguá-Esquerdo, C/Área de 453,60m².

TERRENO - COMERCIAL
R. João Januário Ayrosa, C/Área de 1.054,80m², C/galpão, Todo Murado.

TERRENO
R. João Januário Ayrosa, C/Área de 5.000,00m².

TERRENO
R. Bela Vista, Schroeder, C/Área de 4.545,00m².

TERRENO
R. Rio da Prata, Guarimirim, C/Área de 135.000,00m².

TERRENO
Bairro: Vila Nova, C/Área de 35.000m².

RUA REINOLDO RAU, 61
FONES (0473) 72-1500 E 72-1390
JARAGUÁ DO SUL - SC

COPA SANTA CATARINA

Juventus derrota o Concórdia, de virada

Jaraguá do Sul - Depois de apresentar um péssimo futebol na noite de quarta-feira (25/4), na cidade de Brusque, quando enfrentou o Brusque F.C., no Augusto Bauer e perdeu por 1 a 0, o Juventus voltou à campo na tarde do último domingo, quando enfrentou o até então líder e invicto Concórdia, no João Marcatto. Voltando a apresentar muitos erros, principalmente no setor de meia-cancha, o moleque travesso não fez um bom primeiro tempo esbarcando na bem montada equipe do Concórdia. O primeiro tempo terminou com o placar em branco, mas logo no início do segundo tempo, Luizinho abriu o marcador para a equipe do oeste. O tricolor sentiu o gol e custou a se agarrar dentro de campo, er-

rando muitos passes e insistindo nas jogadas aéreas, onde os zagueiros Amauri e Mauro Ovelha se destacavam.

Só a partir dos 30 minutos é que o Juventus começou a pressionar um pouco mais e o gol de empate surgiu aos 37 minutos através de Geraldo Pereira. E aos 44 minutos, quando a pressão era muito forte, Barbosa definiu o placar de 2 a 1 para o Juventus, depois de receber um belo passe de Geraldo Pereira, que parou um cruzamento de Joel Senê (melhor em campo). O Juventus venceu com Neto, André, Valmor, Biguacu e Joel Senê, Jorge Luís (Gilvan), Baiano e Teco, Geraldo Pereira, Barbosa e Anderson (Edmundo). O Concórdia perdeu com Celso, Santa Rosa, Mauro Ovelha,

Amauri e Cavalinho (Nico), Aldair, Fernando e Pedrinho, Natalino (Luciano André), Luizinho e Nilson. A arbitragem foi de Ézio Osvaldo Vieira, auxiliado por João Belo e Moacir Corrêa. Um público de 1.553 pagantes mais 450 menores, que proporcionaram uma arrecadação de Cr\$ 7.185 mil, assistiram a bela virada do tricolor, quebrando a invencibilidade de quatro jogos do Concórdia na Copa SC.

No meio-da-semana o Juventus foi a Itajaí enfrentar o Marílio Dias (detalhes na próxima edição) e neste domingo recebe no João Marcatto, a perigosa equipe do Internacional, de Lages. Na próxima quarta-feira, o moleque volta a jogar diante da sua torcida, e o adversário será o ferroviário, de Tubarão.

Cruz de Malta mantém a liderança

Jaraguá do Sul - O Pinheiros conquistou um excelente resultado ao empatar em um gol com o líder Cruz de Malta, em jogo válido pela quarta rodada do turno da 1ª Divisão de Amadores da L.J.F. Os demais jogos, terminaram todos com vitória dos mandatários. Os resultados foram estes: Juventus 4x3 Rio Molha, Amizade 2x0 Caxias, Guarani 2x0 Aliança e João Pessoa 1x0 Alvorada.

Na categoria de aspirantes verificou-se uma rodada com muitos gols (24), com destaque para o Amizade (GN) e o Pinheiros, que continuam na liderança. Os resultados foram os seguintes: Pinheiros 2x0 Cruz

de Malta, Juventus 2x2 Rio Molha, Amizade 4x2 Caxias, Guarani 3x4 Aliança, João Pessoa 4x1 Alvorada.

A classificação da Primeira Divisão apresenta o Cruz de Malta, na liderança, com 7 pg, seguido do Amizade e João Pessoa (6), Juventus (5), Guarani (4), Alvorada, Caxias e Pinheiros (3), Rio Molha (2) e Aliança (1). Na categoria de aspirantes, Amizade e Pinheiros lideram com 7 pg, seguidos do Aliança (6), Rio Molha (5), João Pessoa e Juventus (4), Caxias e Cruz de Malta (3), Guarani (1) e Alvorada (0).

PRÓXIMA RODADA

A próxima rodada (quinta) do turno, marca para este sábado, 14h nos aspirantes e 16h nos titula-

res, estes jogos: Juventus x Pinheiros, no Botafogo, Cruz de Malta x Amizade, no Eurico Duwe, Alvorada x Caxias, no Rio Cêro II, João Pessoa x Aliança, no João Lúcio. No domingo, 9 e 11h, respectivamente, jogam Rio Molha x Guarani, no Botafogo, completando a rodada.

Também está marcado para este final-de-semana, o início do campeonato de seniores da L.J.F. A partir das 15h30min de hoje jogam Guarani x Rio Molha e Santo Antonio x Arweg. As 10h de amanhã, completando a primeira rodada, jogam Tibério Automóveis x Cruz de Malta. Esta competição reúne atletas na faixa dos 32 a 34 anos (5) e acima, num total de seis equipes.

Judocas jaraguenses brilham em Videira

Jaraguá do Sul/Videira - A equipe de judô do Clube Atlético Baependi, patrocinada pela DME/Kohlbach, esteve representando brilhantemente o nosso município, durante as disputas da primeira fase do campeonato estadual de modalidade, nos dias 28 e 29 de março, em Videira.

Os judocas jaraguenses, comandados pelo treinador Silvio Acácio Borges, conseguiram excelentes

colocações nas categorias juvenil, junior, senior e feminina. Na categoria feminina (super leve), Jaqueline Amorim obteve o 2º lugar. Na categoria junior (leve), 2º lugar para Cláudio Almeida e na junior (pesado), 1º lugar para Mauro Mahfud. Na categoria senior (meio-pesado), 2º lugar para Paulo Wolf e na categoria senior (pesado), 1º lugar para Mauro Mahfud.

BASQUETE

O técnico da equipe

DME/São Luís/Kohlbach, de basquete infante juvenil, Airton Luiz Schiochet, considerou muito boa a participação de sua equipe no torneio início do estadual da modalidade, no dia 28 de março, na cidade de Lages. Os resultados foram os seguintes: DME/São Luís/Kohlbach 15 x 18 Joinville E.C., DME/São Luís/Kohlbach 40 x 35 Continental (Rio Negrinho), DME/São Luís/Kohlbach 22 x 22 A.A.B.B./Concórdia.

BICICROSS

Malwee participa de GP Internacional

Jaraguá do Sul/Novo Hamburgo - A equipe Malwee de bicicross, campeã catarinense da temporada de 1991, participa nos dias de hoje (4) e amanhã (5), na cidade de Novo Hamburgo, no Rio Grande do Sul, no Gran-Prix Internacional de Bicicross, na pista do Grêmio Atiradores Novo Hamburgo, considerada uma das melhores do país.

A delegação jaraguense em-

barcou as 19h30min de ontem, em ônibus especial, com destino à Novo Hamburgo, e está composta de 10 dirigentes e 32 pilotos, que estarão intervindo nas competições, em 21 categorias.

O treinador da equipe, Adolar Moretti, está muito otimista e espera que seus comandados façam uma boa apresentação, principal-

mente nas categorias adulto e feminino, ajudando o Brasil a conquistar o título desta competição, que contará ainda com a participação de equipes do Chile, Uruguai, Argentina e Colômbia. Mais de 400 pilotos estão sendo esperados pelos organizadores do evento, os quais participam a partir das 10h de hoje, em 26 categorias, com idade que varia entre 5 e 40 anos.

Esporte em Revista

Jaime Blank

O tricolor vence, mas não convence

A equipe de Almir Gil não repetiu contra o Concórdia, o mesmo futebol exibido contra o Avaí, quando deixou uma excelente impressão. Mas, poderão me perguntar: o que vale não é a vitória, os dois pontos e de quebra a invencibilidade do adversário? Sem dúvida, que sim. A vitória foi de grande importância, por se tratar de uma equipe certinha e muito bem treinada, que vinha bastante credenciada pelas suas atuações nas primeiras rodadas da Copa SC, estando até então invicta na competição. Muito bem, o que no entanto não me agradou foi a forma como o Almir armou a sua equipe. Jogando em casa, com dois volantes e insistindo com dois centroavantes, quando tinha à sua disposição os jogadores Gilvan e Edmundo para torná-la mais ofensiva. A lentidão da meia-cancha, onde Jorge Luís deixou a desejar e a falta de cobertura dos laterais, fez com que o Concórdia "deitasse e rolasse" em campo, sempre comandado pelo maestro Aldair. Com as alterações efetuadas na segunda etapa, entrando Gilvan no lugar de Jorge Luís, e principalmente a entrada de Edmundo no lugar de Anderson, aos 20 minutos, deu um maior poder ofensivo a equipe, que perdia por 1 a 0. Mas somente a partir dos 30 minutos é que o Juventus resolveu partir para cima do Concórdia, que naquele momento já não apresentava o mesmo rendimento físico, conseguindo então empatar e virar um jogo quase perdido. Entretanto, a equipe não me convenceu, e sou da opinião de que precisa melhorar muito, para dar a nós e ao torcedor a confiança necessária para podermos afirmar que o Juventus tem time, para figurar entre os quatro melhores do Estado, neste ano.

BOLÃO (F)

Tudo indica que o bolão feminino de Jaraguá do Sul fará uma boa representatividade nesta temporada. Estamos nos referindo a "bola 16", que iniciou os treinamentos esta semana, visando os Jogos Regionais. De acordo com informações do técnico, Aldo Bartel, cinco novos reforços, vindos de várias equipes de Joinville, já foram contratadas. Trata-se das bolonistas Blandina (Alvorada), Lili (Glória), Mariana (Tupy), Sandra e Marialda (Floresta). Na próxima terça-feira (7), a seleção jaraguense estará jogando amistosamente, na Sociedade Vieiraense, enfrentando a seleção da Alemanha.

FUTEBOL SUÍÇO

Em pleno andamento o torneio interno de futebol suíço do Clube Atlético Baependi. Os jogos acontecem todas as segundas e quartas-feiras, no estádio Max Wilhelm. Passadas as quatro primeiras rodadas, a classificação das equipes é a seguinte: 1º Itália (11), 2º Espanha (10), 3º França (9), 4º Argentina (8), 5º Uruguai (7), 6º Holanda (6), 7º Alemanha (5), 8º Portugal (4) e 9º Brasil (2). O artilheiro da competição é Marcelo Socreppa, da Espanha, com 4 gols.

DALCELIS

Repercutiu muito bem em toda região, o apoio que a Dalcelis vem dando ao esporte e à formação dos alunos do Colégio São Luís. A doação de 1.500 camisetas à este educandário, vai proporcionar uma grande movimentação nas atividades esportivas internas e externas, possibilitando, inclusive, o intercâmbio com equipes e colégios de outros estados. Ainda dentro desse projeto de incentivo à prática esportiva, outras novidades devem surgir nos próximos dias. Aguardem.

VÔO LIVRE

O piloto jaraguense Márcio Mielke, patrocinado pela Dalcelis, participa neste final-de-semana, na cidade de Timbé do Sul, da terceira etapa do campeonato estadual de voo livre. Depois da realização das duas primeiras etapas, Mielke está entre os oito primeiros colocados no ranking.

INSCRIÇÕES

Estão abertas desde o dia 1º até o dia 25, na Armalwee, as inscrições para as equipes que queiram participar da II Copa Malwee de Futebol Suíço Sênior e da V Copa Malwee de Voleibol M e F. Maiores informações, com Arno ou Carlos, pelo fone 72-1682, das 15 às 19 horas.

DESPACHANTE VICTOR CILO

Emplacamentos, transferências, negativas, seguro obrigatório e taxas.
Rua Jorge Lacerda, 169 - Fone: 72-2779

SANTA MARTA

CONSTRUTORA, INCORPORADORA E IMOBILIÁRIA LTDA.

PROJETOS, CONSTRUÇÃO, DECORAÇÃO, VENDAS DE TERRENOS, CASAS E APARTAMENTOS rua Reinoldo Rau, 541 - Fone: 72 3 2 8 2

Jaraguá do Sul, 4 a 10 de abril de 1.992

Página 11

MATUTANDO

Egon L. Jagnow —

Revolução de 1964:

Cai a máscara

O 31 de março, este ano, passou como outro dia qualquer. Quem se lembrou da Revolução de 1964 em seu discurso? Mas, apesar do aparente esquecimento, a mesma continua muito presente no cotidiano brasileiro.

Não só o modelo econômico implantado continua em vigor, permitindo a concentração de renda cada vez maior na mão de poucos, enquanto muitos precisam contentar-se com as migalhas que sobram. Mas, principalmente, o modo de pensar e agir do povo brasileiro está moldado pela mesma.

Aliás, este foi o principal instrumento usado para alcançar seus objetivos. O povo brasileiro foi mentalmente "castrado". Foi-lhe tirado a liberdade de pensamento e expressão, através de espúrios meios de opressão e perseguição.

Mas como bandeira de sua luta ostentava a defesa da liberdade, contra o totalitarismo do comunismo.

Não dá para negar que o comunismo, na época, representava uma ameaça às forças dominantes, que se diziam democráticas. Mas que de democráticas tinham apenas o discurso.

E isto é possível provar. Primeiro, se realmente tivéssemos tido democracia, em 1964, o povo não estaria à procura e não aceitaria alternativas de regime. Muito menos o totalitarismo do comunismo. Pois a democracia verdadeira promove o bem estar e contentamento de todo o povo. E um povo satisfeito e contente não está em busca e nem quer alternativas. Só um povo oprimido e massacrado anseia mudanças.

Segundo, os instrumentos de opressão usados pela Revolução, contra quem dela ousasse discordar, eram tão desumanos, cruéis e desrespeitavam a liberdade da pessoa, tanto quanto os usados pelos regimes totalitários, aos quais, dizia, tinha o objetivo de combater.

Vê-se, assim, que a Revolução de 1964, na verdade, foi mais um golpe das oligarquias dominantes, dentre tantos outros, para se manterem no poder. E a defesa à democracia era apenas um pretexto, uma fachada, uma máscara.

E dentre as diversas revoluções por elas promovidas, esta parece ser a mais bem sucedida. Reduziu o povo brasileiro não só a um servilismo econômico, mas também a um servilismo ideológico, fazendo com que não tenha arbítrio próprio, mas esteja sujeito às idéias que sejam impostas.

E, parafraseando um comentarista gaúcho, concluo dizendo: pensem nisso, enquanto eu lhes digo: até a semana que vem.

Governo faz plano para duplicar 134 km da BR-101

Florianópolis — O governador Wilson Kleinübing recebeu no dia 17 o plano para duplicação dos 134 quilômetros restantes da BR-101, que não estão entre os 86,9 quilômetros já licitados e que serão duplicados com recursos do Governo Federal. O projeto foi elaborado por técnicos da Secretaria dos Transportes e Obras, pelo BRDE (Banco Regional de Desenvolvimento do Extremo Sul) e um consórcio de empreiteiros interessados na realização da obra.

Na próxima terça-feira (24), às 17 horas, o governador se encontrará em Brasília com o ministro da Infra-Estrutura, João Santana, no intuito de conseguir a con-

cessão da obra. Kleinübing acredita que até julho as máquinas para a duplicação destes 134 quilômetros restantes, que vão de Garuva até Palhoça, estarão em funcionamento. O custo estimado para este trabalho é de Cr\$ 343 milhões.

De acordo com o plano, para pagamento da obra, serão construídos seis postos de pedágio entre o trecho a ser duplicado. Serão quatro postos com duplo sentido e dois com sentido único. Os primeiros estarão na altura dos seguintes municípios: Araquari, Barra Velha, Balneário Camboriú e Governador Celso Ramos. Neste estudo preliminar, o preço do pedágio deverá ser estipulado

em US\$ 1,2. O prazo para conclusão deste trecho previsto para 30 meses, sendo que os pedágios deverão ser construídos seis meses depois de iniciada a obra.

O governador pretende entregar uma cópia do plano também para o presidente Fernando Collor de Mello na próxima semana. Segundo ele, os postos de pedágio terão capacidade para a instalação de um posto de pedágio, de fiscalização da Secretaria do Planejamento e Fazenda e informações turísticas. Ao longo da estrada, serão adotadas "sinalização de primeiro mundo", com placas horizontais e verticais, além de postos telefônicos e atendimento mecânico.

Índios Xokleng: sua história no Malwee

Jaraguá do Sul — Pelo terceiro ano consecutivo, o Museu Parque Malwee, vem realizando trabalhos com a comunidade indígena de Ibirama no sentido de trazer a comunidade jaraguense, principalmente aos estudantes, uma possibilidade de conhecerem este povo do qual a história oficial tem passado em muitos momentos de forma errônea.

Neste sentido o Museu Parque Malwee tem trabalhado com os próprios membros deste povo com intuito deles mesmos descreverem sua história.

Este ano a história ainda far-se-á mais concreta pois será construída

uma OCA que abrigará 15 membros da comunidade, sendo, 3 crianças, 5 mulheres e 8 homens.

No próximo 08 a partir das 14 horas, será iniciada a construção da oca (morada dos Xokleng) pelos próprios membros da comunidade, auxiliada por funcionários do Museu e da Malwee Malhas.

A partir do dia 12/04 com a Oca montada a comunidade poderá assistir neste local a demonstração da história que os indígenas viveram, segundo falam, "no mato".

O local estará aberto à visitação a partir do dia 09/04, quando a cons-

trução da Oca estará sendo efetuada.

As visitas a partir do dia

12/04, poderão ser efetuadas nos seguintes dias e horários:

dia 12/04 - domingo
- 14 às 16 horas
- 19 às 21 horas
dia 13/04 - segunda-feira
- 8:30 às 11:00 horas
- 14 às 16:30 horas
- 19 às 21:30 horas
dia 14/04 - terça-feira
- idem
dia 15/04 - quarta-feira
- idem
dia 16/04 - quinta-feira
- idem

Poloneses formam entidade cultural

No último dia 22 de março, foi instalada em Massaranduba, a Comissão Provisória da Braspol - Representação Central da Comunidade Brasileira/Polonesa no Brasil.

Na reunião que elegeu esta comissão, compareceram representantes da Braspol de São Bento do Sul, acompanhados do presidente nacional da entidade - Rizio Waschowicz, que tem sua sede em Curitiba-PR.

A Braspol tem como finalidade principal, resgatar a tradição e a cultura polonesa no Brasil. Em terras brasileiras, chegaram os poloneses há 122 anos. Hoje já somam aproximadamente 1.200.000 pessoas, que colaboram no desenvolvimento de todo o País.

O prefeito Dávio Leu presente a reunião, demonstrou todo o in-

teresse para com este movimento se colocando à disposição para, dentro das possibilidades colaborar no que for possível, para que este movimento tenha êxito também em Massaranduba, já que neste município, os descendentes de poloneses, em grande número, estão também bastante empenhados no progresso de nossa terra, enfatizou o prefeito.

A Comissão Provisória da Braspol em Massaranduba, ficou assim constituída: Presidente: Jacob Kazmirski, vice-presidente: Ignácio Ólos, secretária: Clara Klosowski Morsch, tesoureiro: Adão Brych e secretário cultural: Silvério Orzechowski. Como presidente de honra: o prefeito Dávio Leu.

Participaram da reunião,

além dos visitantes de São Bento do Sul e Curitiba, o prefeito Dávio Leu, o vice-prefeito Raimund Zimdars, vereador Jacob Kazmirski, o diretor do Departamento de Educação, Cultura, Esporte e Turismo da Prefeitura - Sebastião Jorge Cúrcio, além de representantes das comunidades polonesas do município, e outras pessoas interessadas no sucesso da entidade.

A reunião para eleição efetiva diretoria da Braspol de Massaranduba, será feita dentro de pouco tempo, onde pretendemos reunir o maior número possível de descendentes de poloneses para uma festa de confraternização e continuar com este importante trabalho que iniciamos no último dia 22, dentro das normas da Braspol Nacional, concluiu o professor Sebastião Cúrcio.



LOJAS BREITHAUPT

JARAGUA DO SUL - GUARAMIRIM - JOINVILLE - SÃO BENTO DO SUL - MÁFRA

Venha até o Breithaupt e confira porque somos o

Nº 1

em matéria de economia. Venha conferir!

MATERIAL DE CONSTRUÇÃO

- PNEUS

- MÓVEIS

- FERRAGENS

- ELETRODOMÉSTICOS